Sedlničan

Čtvrtletník kulturně - společenského života v obci

číslo 4/2023 Zdarma

Na slovíčko se starostkou

Vážení občané, sousedé,

Letošní podzimní počasí je ve znamení nadprůměrných teplot ve srovnání s předchozími léty. Pevně doufám, že čerpáte tolik potřebnou energii z posledních slunných dnů před očekávaným zimním obdobím.

Dnešní mé ohlédnutí bude reflektovat odvedenou práci vedoucí k rozvoji naší hezké obce, tj. bilancování jednotlivých kroků směřujících ke zlepšení rozvoje občanské a technické infrastruktury obce. Jeden celý rok ve vedení obce je za námi, proto dovolte vzpomenout zásadní mezníky, které by našim občanům měly zlepšit nejen sociální podmínky života v obci.

Bankovní služby

Začátkem kalendářního roku byla rozšířena možnost úhrady všech poplatků prostřednictvím bankovního terminálu na obecním úřadu. Každý z vás má možnost tak učinit již bezkontaktně, což považujeme za běžný standard moderní doby. Tato služba je vámi denně využívána, o čemž svědčí dosud provedených 185 transakcí. Vašim požadavkům a námětům pozorně nasloucháme, proto jsme se v této souvislosti zajímali a pokoušeli vyjednat optimální podmínky k umístění bankomatu v obci. Od tohoto záměru a provozu této služby jsme však bohužel museli upustit, jelikož provozní měsíční náklady by byly velmi vysoké vzhledem k předpokládanému množství transakcí na počet obyvatel v obci.

Stravování a školství v obci

Pro potřeby školáků a všech strávníků byly zakoupeny moderní jídelní sestavy k sezení do místní školní jídelny ve Sněžence, které by měly zvyšovat nejen komfort při stravování, ale přispívat také ke kultuře stolování. Více než 30 let staré stoly i židle tak byly nahrazeny.

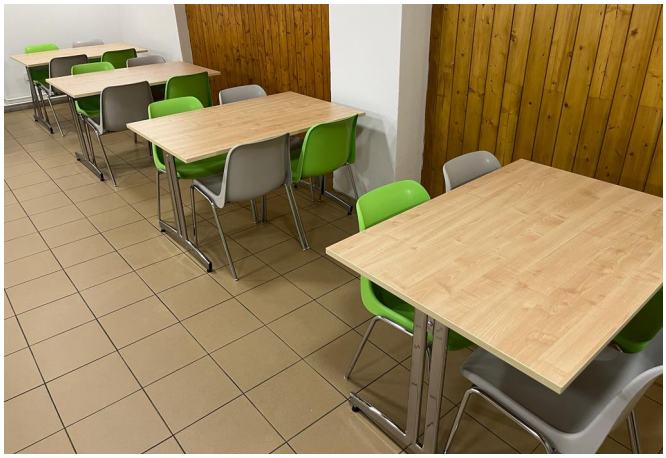

Jistě organizátoři mimoškolních akcí, spolky či fyzické osoby ocení moderní design. V letních měsících se rekonstruoval prostor jídelny, kdy bylo nutné rozšířit výdejní okno z důvodu změny stravovacího systému. Každý strávník má možnost již od poloviny září vybírat ze

dvou druhů jídel. Volbu jídel se stále snažíme zdokonalovat tak, aby byl jídelníček pestrý a zajímavý nejen pro naše děti.

Dětem předškolního věku byly uhrazeny lekce plaveckého kurzu. Rada obce schválila na jednom ze svých nedávných jednání vstup našim dětem z mateřiny do místní sauny v době předškolního

vzdělávání zcela zdarma. Rádi jsme tímto krokem podpořili zdravý životní styl, který by měl díky otužování a saunování vést k dobré zdravotní kondici našich nejmenších.

Sběrné místo

Podařil se vykomunikovat s firmou Agrosumak nový prostor pro umístění sběrného místa z nevyhovujícího prostoru u hřiště do klidnější zóny v prostorách bývalého JZD za

výhodných podmínek nízkého nájmu pro obec. Většina z vás se již mohla přesvědčit, že je zde více možností pro manipulaci s objemnějšími předměty či naloženým přívěsným vozíkem. Dle vaší vysoké návštěvnosti se ukázalo, že je tato služba pro chod obce nezbytná.

Budovy v majetku obce

V obecních budovách taktéž došlo k poměrně rozsáhlým změnám souvisejícím s vylepšením jejich stavu. V prostorách mateřské školy obecního úřadu (oddělení Motýlků) byla instalována klimatizační jednotka za účelem

úspor energií. Děti předškolního věku tak mohou přicházet v ranních hodinách do těchto prostor s již optimální teplotou, kterou si paní učitelky regulují prostřednictvím dálkového ovladače z pohodlí svého domova. V ostatních místnostech úřadu se přestalo topit již o víkendech, pouze se úsporně temperuje. Pevně věříme, že nižší spotřeba energií se brzy projeví na celkové úspoře obce. Střechy obecních budov také prošly nezbytnou rekonstrukcí, jelikož na mnoha místech do nich zatékalo. Obec převzala pod svou správu službu Pošty Partner. V této souvislosti se rozšířila další služba pro naše občany, kdy po mnoha zdlouhavých jednáních

s provozovatelem Zásilkovny se nakonec podařilo vyjednat výhodné podmínky pro provoz Z-Boxu, který je umístěn vedle místní tělocvičny. Pro příznivce a návštěvníky sauny máme dobrou zprávu: došlo k výměně tepelných vyhřívacích zdrojů za zcela nové.

Investiční akce

V našich investičních záměrech se snažíme využívat každé sebemenší příležitosti, kdy nemusíme čerpat finanční prostředky z obecních zdrojů. Jsme rádi za každý vyhlášený dotační titul vzhledem k rozsahu nemalých a tolik potřebných investic obce, a to i s ohledem k momentálně nastavené nevýhodné dotační politice státu i evropských zdrojů pro obce naší velikosti. Nevzdáváme to. Již celý rok se provádí audity, připravují projekty i soutěží se. Vzhledem k omezeným reálným možnostem jsme rádi právě za tituly, které se podařilo dosud obci získat:

Účel získání dotačního titulu	**Výše dotace**	**Zdroj financování**
Oprava hasičského vozu	173. 000,- Kč	Moravskoslezský kraj
Výsadba ovocných stromů (projekt Sázíme budoucnost 2023)	176. 300,- Kč	Nadace Partnerství
Projektová dokumentace přístavby základní školy	400. 000,- Kč	Moravskoslezský kraj
Chodníkové těleso podél silnice III/ 46432 v k. ú. Sedlnice	předpokládaná výše 9. 000. 000,- Kč	Integrovaný regionální operační program
Oprava opěrné zdi a projektová dokumentace opravy krovů kostela sv. Michaela pro Římskokatolickou farnost	180. 000,- Kč	Moravskoslezský kraj

Mezi důležité počiny obce patří i získání finančních prostředků, které získala obec disponováním peněz na účtech bank, konkrétně úroků z terminovaných vkladů a ze spořícího účtu v celkové výši 650. 000,- Kč a to zdůrazňuji jen dosud.

Informujeme občany, že se aktuálně vyjednávají podmínky získání dotace Moravskoslezského kraje pro sedm obcí, které jsou v bezprostřední blízkosti tzv. Velkého Mošnova v souvislosti s výstavbou logistického centra ve výši 100 mil. Kč ročně a to po dobu 5 let. Byla by to pro nás velká příležitost, jak snížit náklady obci při tak rozsáhlých investicích, které musíme realizovat ve výhledu tří let.

Kultura v obci

Kultura a společenský život jsou prvky, které lidi spojují, baví, vzdělávají a činí je prostě spokojenějšími. V nynější těžké době to všichni moc potřebujeme. V naší obci se kultuře věnovalo hodně pozornosti. Naše Sněženka neměla ve srovnatelných obcích obdoby. O její vznik a dlouholeté působení se zasloužila řada lidí. Dovolte mi, abych jmenovala za všechny jen jednoho a tím je pan Josef Odstrčil. Přestože již není zaměstnancem obce, odešel do zasloužilého důchodu, stále s námi spolupracuje. Za vše, co pro obec udělal, bych mu chtěla touto cestou velmi poděkovat.

Věc má však bohužel i druhou stranu. Ostatně jako vše. A to jsou samozřejmě finance. Již několikrát jsme Vás, vážení spoluobčané, informovali o tom, že díky zaostávání a neřešení rozvoje naší technické a občanské infrastruktury je před námi zásadní a nelehký úkol: onu vybavenost co nejdříve dobudovat a snažit se postupně dohánět to zpoždění, které máme vůči ostatním obcím.

Máme tedy na zvážení. Dál dávat do kultury v obci neuvěřitelných 5,5 mil. Kč ročně, což je 10 krát větší rozpočet než obce srovnatelné velikosti nebo ji redukovat na rozumnou míru a finance věnovat na výstavbu školy, mateřské školy, chodníků, místních komunikací, hřiště, gastronomie,…. ,a mohla bych ještě dlouho pokračovat ve výčtu toho, co nám zde chybí. Na to, že chodíme a jezdíme po špatných komunikacích, jsme si už zvykli. Ale že nemáme třídy pro mateřskou školu a základní školu, to je stav kritický a naše priority, zejména ty finanční, si proto budeme muset přehodnotit.

Dlouhá léta jsme například pro okolní obce natáčeli televizní reportáže. Bohužel s těžkou finanční ztrátou pro obec Sedlnice. Obce tomu velmi fandily. Objela jsem si všechny dotčené starosty, diskutovala s nimi o celé situaci a snažila vyjednat a nabídnout poskytované služby televizního studia, avšak za vyšší ceny tak, aby tato služba nebyla pro naši obec tolik ztrátovou. Bohužel zájem okolních obcí klesá. Nedivím se jim, finance jsou všude číslo jedna.

Takže i my se budeme muset začít chovat racionálně. Kulturu včetně celého jejího systému přehodnotit, najít úspory, pořádat jen akce, na které reálně máme. Samozřejmě, že tradiční akce typu Den obce, Příjezd sv. Martina, Rozsvícení vánočního stromu atd. ponecháme. Dotovat však z obecních prostředků akci Bůčekfest, která přišla obecní kasu každoročně na více jak půl miliónu korun, to si v současné době opravdu již dovolit nemůžeme. Věříme, že se v budoucnu k této tradiční a oblíbené společenské události za příznivých finančních podmínek třeba vrátíme.

Jsem přesvědčena o tom, vážení spoluobčané, že jako v ostatních věcech, tak i zde nalezneme Vaše pochopení a podporu.

Závěrem bych Vás ráda pozvala na rozsvícení stromečku, Mikulášskou nadílku pro děti a na starostčin punč, který se uskuteční v pátek 1. prosince před kostelem sv. Michaela.

Občané, sousedé, přátelé, tak jako každý rok i ten letošní uběhl jako voda. Jak je psáno v Bibli: „Přej a bude ti přáno, dej a bude ti dáno.“ Uzavíráme tak okruh přání a dávání sami sobě. Rozhlédněme se kolem sebe a podívejme se, kdo ve vašem světě tomu druhému opravdu přeje. Budeme-li umět přát sami sobě, budeme umět přát i ostatním. Budeme-li milovat sami sebe, dokážeme milovat i ty ostatní. Začněme se mít rádi. V adventním čase máme výjimečnou příležitost se pozastavit, zavzpomínat na ty, kteří již nejsou mezi námi, setkat se se svými blízkými a znovu se nadechnout do nového roku. V tento sváteční čas vám přeji hodně společných chvil s vašimi nejbližšími členy rodiny, krásné a poklidné prožití vánočních svátků a do nového roku přeji všem pevné zdraví, vzájemné porozumění, spokojenost v osobním životě a mnoho pracovních i osobních úspěchů.

Mgr. Martina Petrlíková
starostka obce

Okénko I. místostarosty

Vážení spoluobčané,

rád bych Vás pozdravil při dalším vydání našeho sedlnického čtvrtletníku v závěru podzimu a nastávajícího zimního období. Čas letí a nezadržitelně nás posouvá stále kupředu. Již je tomu rok, co jsme byli ustavujícím zastupitelstvem zvoleni do vedoucích funkcích naší obce. Přesně 19. 10. 2022 započala naše zodpovědná a velmi těžká práce na úseku řízení obce a všechny věci s tím spojené. Není to práce, která by byla monotónní, což je na jednu stranu dobře. Na straně druhé se vyžadují velmi důsledné, zodpovědné a promyšlené kroky v našich rozhodnutích. Existuje tak velká škála možností, kudy se vydáme a jak uchopíme nástroje vedoucí k rozkvětu naší malebné obce. Pečlivost, snaha, píle i odvaha s velkou částí diplomacie v těchto funkcích pak přináší ovoce, které můžeme sklízet ve formě dotací, dobře vysoutěžených zakázek a komunikace na nejvyšších úrovních státních orgánů. Samozřejmostí je komunikace se všemi občany obce a zdokonalování se odborností v daném úseku pracovní činnosti. Nedílnou součástí kvalitní a zodpovědné práce je velmi důležitá týmová spolupráce s odborníky.

Dovolte mi malé a stručné bilancování za rok našeho působení ve vedení obce. První akcí, kterou jsme zahajovali naše působení na obci, byla realizace stavby „Revitalizace území bývalé pískovny a lesních pozemků v k.ú. Sedlnice pro využití volného času“. Pak následovalo rozhodnutí a výběr úseku na chodníkové těleso s následnou realizací, kdy jsme vybrali a vysoutěžili úsek od bartošovského rozcestí směr Studénka v celkové délce 879 metrů s první novou moderní autobusovou zastávku. Přemístilo se sběrné místo.

Vzhledem k velikému přetlaku dětí, které nebyly přijaty do stávajících kapacit MŠ, vedení obce velmi rychle zareagovalo na danou situaci a vybudovalo se IV. oddělení MŠ v prostorách areálu budovy KIC Sněženka a tím se uspokojil požadavek 15 rodin, které zde mohly umístit své děti.

Opravily se místní komunikace v lokalitě za pivovarem a všechna problémová místa, kde byly výtluky. V opravách se bude i nadále pokračovat. Vyměnily se nečitelné nebo poškozené staré dopravní značky. Opravily se všechny střechy obecních budov, kde zatékalo a byly v havarijním stavu. Neopravila se dosud střecha nad jídelnou, kde se pracuje na projektu rekonstrukce části této střechy z důvodu destruktivního stavu a momentální opravy nejsou možné. Veškerý majetek, který se nachází ve venkovních prostorách, jsme nechali očistit a natřít, popřípadě vyměnit stavy zkorodovaných a zhnilých prvků, např. zábradlí mostů, lávka, oplechování střech, parapetů, skříněk na rozvaděčích, lavičky, osvětlení v parku, schodiště, madla, ploty, kanalizační vpustě, dešťové svody atd. Dále jsme započali s výstavbou tzv. kontejnerových tříd, úpravou terénu před obecním úřadem, bezpečnostně se zajistil most u kostela a lávka pro pěší.

Za celý rok jsme absolvovali 18x jednání na Krajském úřadě v Ostravě, 6x jednání s představiteli státu v Praze a nespočet schůzek s organizacemi a správou v našem okrese. To je jen malý výčet práce, která byla odvedena.

Samotná stavba chodníkového tělesa se nám blíží do finální fáze a budeme se těšit k převzetí této liniové stavby do vlastnictví obce. Věříme, že občané budou spokojeni a cítit se bezpečněji při chůzi po nově vybudovaném chodníku, čímž se splní účel této stavby, kterou bude moci využívat široká veřejnost.

Usilovně se pracuje na dokončení projektových dokumentací na novou přístavbu ZŠ a rekonstrukci budovy bývalého zámku na MŠ.

Všechny kroky, které realizujeme, jsou pro blaho našich občanů, čímž naplňujeme body volebního programu.

Revitalizace území bývalé pískovny a lesních pozemků v katastrálním území Sedlnice pro využití volného času

Tato stavba již hodně pokročila a můžeme se již brzy těšit na předání spodní stavby SO 04, 05,06 - úpravy vodní nádrže a její okolí. Práce včetně osvětlení a příjezdové komunikace k vodní nádrži jsou již ve finálním stavu a budou hotové v průběhu měsíce listopadu. Pomalu se již začíná s napouštěním vodní nádrže a po dokončení instalace veřejného osvětlení u vodní nádrže bude tato část stavby dokončena. Následně bude probíhat předávací proces do užívání obce.

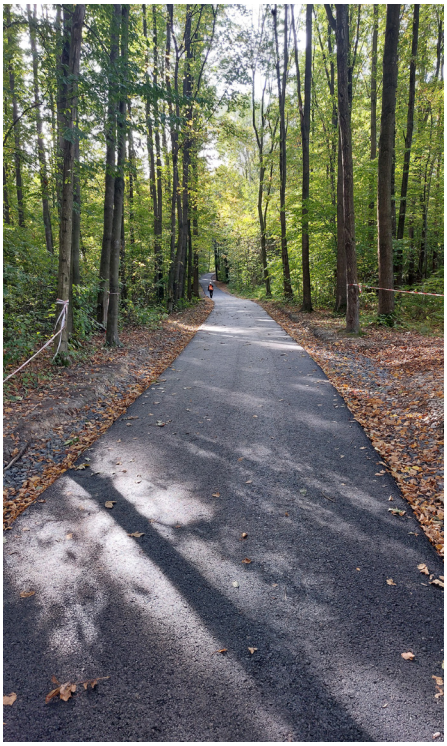

ZŠ – kontejnerové třídy

I tato stavba, kterou jsme započali v podzimních měsících, se plně realizuje dle harmonogramu prací. Spodní stavba, to jsou přípravné práce betonové patky, odvodnění, přeložky sítí, úprava terénu pod samotným prostorem kontejnerů a propojení přechodového krčku propojující stávající budovu ZŠ, je již připravena. Samotnou instalaci kontejnerových dílů, které jsou již vyrobeny, se budou usazovat na místě stavby v měsíci listopadu a následně dodělávat přístupy a ČOV na samostatný objekt. Tuto stavbu bychom chtěli dokončit před zahájením vánočních prázdnin tak, abychom ji mohli předat k užívání vedení školy a dětem ke vzdělávání.

IV. oddělení MŠ v prostorách KIC Sněženka

Rád bych vás informoval o zřízení IV. oddělení MŠ, které bylo slavnostně předáno dne 27. 9. 2023 do užívání 15 dětem a paním učitelkám. Hned patnácti maminkám se tímto činem umožnil návrat do pracovního procesu po mateřské dovolené a pevně věříme, že požadavek umístit své dítě do předškolního vzdělávání tak byl pokryt 100 % žadatelů s trvalým pobytem v Sedlnicích.

Jaký byl časový sled událostí při realizaci této stavby?

začátek dubna	rozhodnutí o budování nového oddělení
28. 4.	schválení objednávky na projektovou dokumentaci stavby
23. 6.	předání projektové dokumentace obci
26. 6.	vyhlášení výběrového řízení na zhotovitele stavby (soutěž)
13. 7.	komise na hodnocení cenových nabídek
13. 7.	rada obce schválila výběr zhotovitele
14. 7.	podepsání smlouvy se zhotovitelem stavby (SOD)
19. 7.	vydáno stavební povolení
19. 7.	předávání staveniště zhotoviteli
19. 9.	provedení kolaudace stavby
27. 9.	slavnostní předání objektu do užívání

Fotodokumentace před a po realizaci místa před vchodem do IV. oddělení MŠ Sedlnice

PŘED REALIZACÍ

PO REALIZACI

Pořízení nového „pomocníka“ na údržbu obce

Naše obec je velmi rozlehlá a její údržba je doslova nekonečný proces. Představujeme vám tak náš nový stroj-komunální malotraktor NEW HOLLAND BOOMER 40 HST CAB. Tuto komunální techniku tak budeme používat jak na zimní údržbu chodníků a cest, tak i v období vegetace ke kosení trávy. Malotraktor jsme pořídili i s příslušenstvím. Do podmínek výběrového řízení byla nastavena kritéria se zárukou 5 let zdarma, tudíž by měly být ušetřeny další finanční náklady spojené se servisováním a případnými poruchami po celou tuto dobu.

Vážení občané, přejí vám hezký zbytek podzimu a s nastávající zimou hezké prožití vánočních svátků a do nového roku vše dobré.

Mgr. Libor Chyba
I. místostarosta obce

Okénko II. místostarosty

Odpadové hospodářství

Vážení spoluobčané,

dovolte, abych vás informoval o tom, co nového se událo v naší obci v odpadovém hospodářství.

Ke konci měsíce června skončilo 2. kvartální zúčtovací období, proto Vás budu průběžně informovat o množství odpadů z obalů, které naše obec vytřídila v období od 1. 4. – 30. 6. 2023 a předala k využití. V níže uvedené tabulce je množství a výše odměn, které naše obec získala od společnosti EKO-KOM, a.s. Tyto finanční prostředky jsou použity na zvyšující se náklady spojené se svozem komunálního odpadu. Děkujeme všem občanům, kteří třídí odpad.

1. kvartál 2023

Komodita	Množství (t)	Dotace (Kč)
Papír	5,169	12 964
Plast	9,482	50 909
Sklo	8,267	9 047
Kovy	0,62	92
Celkem	**23,538**	**73 012**

2. kvartál 2023

Komodita	Množství (t)	Dotace (Kč)
Papír	5,238	14 991
Plast	12,56	67 435
Sklo	7,56	8 278
Kovy	1,42	210
Celkem	**26,778**	**90 914**

Dále informuji občany, že během tohoto měsíce bude vyhlášena výzva z Operačního programu Životního prostředí na vybudování nebo úpravu sběrných hnízd. Obec se chce zapojit do této výzvy a zpracovává projektovou dokumentaci na úpravu a vybudování jak současných, tak i nových sběrných hnízd. Pro inspiraci přikládám fotografii, jak by nová sběrná hnízda mohla vypadat.

Životní prostředí

Projekt Sázíme budoucnost 2023 Nadace Partnerství

Začátkem roku se obec zapojila do vyhlášené dotace na projekt Sázíme budoucnost 2023, která je součástí Nadace Partnerství a těší nás, že naše obec byla úspěšná. Vyhlášený grant zahrnoval 100 % podporu financování do částky 150 000 Kč. Komise životního prostředí navrhla lokalitu, kde by výsadba mohla být provedena, načež se nechal zpracovat projekt, jehož výsledkem je vybudování stromové aleje v počtu 48 ks stromů. Do budoucna se zde počítá s výstavbou laviček a místo bude tak sloužit pro odpočinek a relaxování. Celková obdržená částka činí 136 700 Kč a je v ní zahrnuta pořizovací cena stromů, pomůcky k výsadbě jako je závlahový systém, dřevěné kůly či ochrana proti okusu zvěře. Lokalitou, kde výsadba probíhala, je stará polní cesta začínající naproti domu č. p. 160 p. Topora směřující dále do Prchalova. Konkrétně se vysazovala třešeň sp. (Prunus sp.) – 12 ks, slivoň švestka sp. (Prunus domestica) – 12 ks,

hrušeň sp. (Pyrus sp.) – 12 ks, ořešák královský (Juglans regia) – 10 ks a dub letní (Quercus robur) – 2 ks. Děkujeme všem občanům, kteří se v pátek 17. listopadu zúčastnili této výsadby. Připraveno bylo i občerstvení.

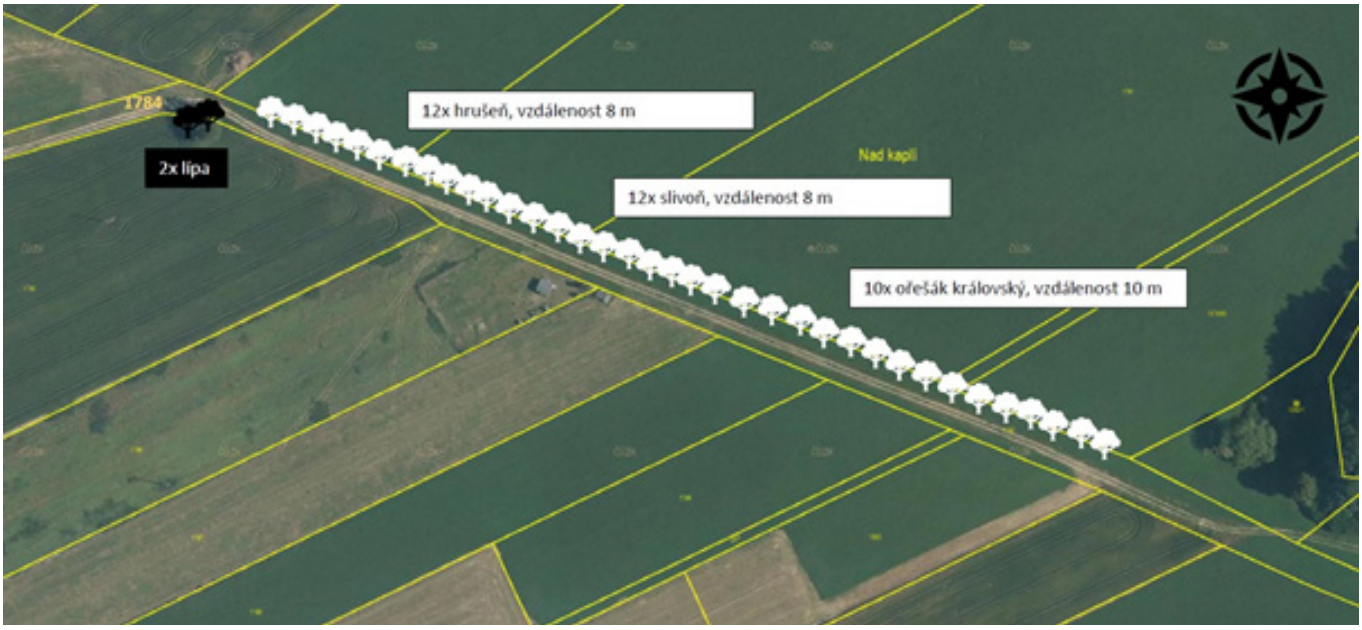

Komise životního prostředí informuje

Dne 1. listopadu začalo tzv. mimo vegetační období, které je obdobím, kdy se mohou kácet stromy. Toto období končí dne 31. března 2024.

Pokud chcete pokácet dřeviny nacházející se mimo les, tj. na pozemcích, které vlastníte nebo spoluvlastníte, popř. si je pronajímáte apod., musíte požádat místně příslušný orgán ochrany přírody (nejčastěji obec v místě, kde se dřeviny nachází) o vydání povolení ke kácení dřevin. Pokud pozemky nevlastníte nebo je jen spoluvlastníte, je nutné vždy mít souhlas vlastníka či spoluvlastníka. O povolení **nemusíte žádat v případě, že chcete kácet dřeviny o obvodu**

kmene do 80 cm měřeného ve výšce 130 cm nad zemí. Je ale třeba si dát pozor také na případ, kdy sice dřeviny těchto rozměrů nedosahují, ale tvoří souvislý, tzv. zapojený porost dřevin. Souvislý porost dřevin **můžete kácet bez povolení pouze tehdy, pokud celková plocha kácených porostů nepřesahuje 40 m2. Povolení nepotřebujete také pro ovocné dřeviny rostoucí na pozemcích v zastavěném území, které jsou v katastru nemovitosti vedeny jako druh pozemku zahrady nebo zastavěné plochy a nádvoří**.

Formulář žádosti si můžete vyzvednout buď na obecním úřadu v úředních hodinách, nebo je ke stažení na obecních internetových stránkách.

Ing. Viktor Holaň
II. místostarosta obce
a předseda komise pro životní prostředí

Obecní úřad informuje

Ceny poplatků

Vážení občané, s příchodem nového roku je nám povinností Vás informovat o změnách, které pro vás vyplývají. Zmíníme se o cenách za kabelovou televizi, poplatků za psy, internet či odpady.

CENY NA ROK 2024			
INTERNET	190,- kč/ měsíčně	490,- Kč/měsíčně	600,- Kč/měsíčně
KABELOVÁ TELEVIZE	110,- Kč/ měsíčně	230,- Kč/ měsíčně	x
PSI	150,- Kč/rok	70,- Kč/ senior/rok	x
ODPADY	700,- Kč/ občan/rok	x	x

Obecní úřad informuje a uvádí některá statistická data za období 10/ 2022 – 10/ 2023, která by vás mohla zajímat (viz tabulka vedle):

PŘEDMĚT	POČET
smluvní vztahy	135
narození nových občánků/ noví občané	23/ 69
vystavení nových domů	14
registrovaní živnostníci	344
právnické osoby	182
odstěhovaní občané	47
zemřelí	15

Pošta Partner informuje

Prosíme občany, hlavně v nových zástavbách, o dodržení uvádět čísla popisná na svých domech. Tato skutečnost je uvedena v zákoně o obcích, který konstatuje, že budova musí být označena popisným číslem, pokud není stanoveno jinak.

Pošta Partner

Provozní doba pošty:

Pondělí 8 – 12 hod, 13 – 17 hod
Úterý 10 – 16 hod
Středa 8 – 12 hod, 13 – 17 hod
Čtvrtek 10 – 16 hod
Pátek 10 – 15 hod

Stavební komise

Milí občané,

jsem rád, že máte zájem a informujete se na obecním úřadě ohledně přestaveb starých nevyhovujících septiků za nové čističky odpadních vod. Chci Vás informovat, že letos byla udělena zatím jedna dotace na zřízení čističky odpadních vod ve stávající zástavbě obce Sedlnice. Dotace není určena pro novostavby. Pokud uvažujete o této stavební úpravě septiku, máte možnost čerpat tento dotační titul. Dotace se budou udělovat do vyčerpání finančních prostředků pro letošní rok dle pořadí přijetí přihlášek o dotaci. V rozpočtu obce se bude pamatovat na budoucí žadatele i v příštím kalendářním roce 2024.

ilustrační foto, zdroj: www.vhtech-eshop.cz

Jiří Sedláček, DiS.
předseda stavební komise

Komise kulturních a sociálních potřeb

Vážení občané,

od posledního čtvrtletníku uplynulo několik teplých i sychravých měsíců. Ráda bych se o pár událostech v krátkosti zmínila.

Mezi vydařenou akci bych určitě zařadila "Letní kino " konané v zámeckém parku. Účast byla početná a ohlasy pozitivní. Padla spousta dotazů s žádostí o navýšení promítacích večerů. Určitě tuto akci podpoříme a budeme se snažit ji zopakovat i příští rok.

O poznání menší účast měl letní večer konaný pod názvem "Retro party ".

Pochod "Zažít Sedlnice jinak" je jednou z těch oblíbených každoročních akcí pro mnohé v naší obci. Věřím, že všichni zástupci spolků se už nemohli dočkat až si zasoutěží a uvaří ten jejich nej kotlíkový buřtguláš! Přípravy ze strany zaměstnanců obce byly do posledního dne, bohužel pro špatnou předpověď počasí byla tato událost zrušena. Neklesejme na mysli a věřme, že příští rok to určitě vyjde.

Z pohledu kultury a sociálního dění v Sedlnicích jsme rádi za nově vzniklou společnost "Rodinného centra Klubíčko". Moc Vám fandíme a děkujeme! Je to přínos pro obec a hlavně pro děti.

Také bych ráda poděkovala TJ Sokol a jejich fanklubu za organizaci a realizaci "Lampionového průvodu pro Vanesku". Vím, jak moc je to náročné a kolik práce a příprav za tím vším stojí. Opět se Vám to moc povedlo.

Listopadovou a ne poslední kulturní událostí pořádanou venku byl příjezd sv. Martina do obce. Zámeckým parkem se nesla dobová hudba s bohatým repertoárem renesančních písní a ve stejném duchu program doplňovalo vystoupení kejklířů, šermířů, sokolník. Hezké pásmo písní, básní a divadelního vystoupení se zimní tématikou nám na pódiu předvedly děti 1. stupně. Velké poděkování patří paní vychovatelce za přípravu i dětem za odvahu. Jistě si každý z nás přišel na své i po gastronomické stránce. Hlavně nesmělo chybět víno a domácí pečená husička tentokrát podávaná se zelím a knedlíkem. Mnozí z Vás

přišli na hlavní program, aby byli součástí slavnostního příjezdu sv. Martina a jeho družiny. Místní ZŠ a MŠ uspořádaly sbírku suchého pečiva pro koně, která mu byla předána. Snad bílému koni pečivo chutnalo. A kdo ví? Třeba tento dar bude dětem odměnou v podobě bílé zimy?

Se členy kulturní komise se pravidelně setkáváme a mluvíme o dění v obci a plánech. Věříme, že se nám některé z nich vydaří ku spokojenosti Vás, občanů Sedlnice. Děkuji všem členům za práci v tomto roce. Díky patří i spoluobčanům, kteří se pořádaných akcí účastní a v neposlední řadě zaměstnancům KIC, kteří se velkou měrou podílejí na přípravách a vše dokumentují.

Přeji Všem příjemné prožití vánočních svátků a šťastné vykročení do nového roku 2024.

Marie Gebauerová
předsedkyně Komise kulturních a sociálních potřeb Sedlnice

Školní Očko

Vážení čtenáři,

jsou za námi dva měsíce školního roku. Společně si připomeňme některé z akcí, které se za tu dobu udály.

Slavnostní zahájení školního roku

V pondělí 4. září jsme slavnostně zahájili nový školní rok. Ve škole jsme přivítali 17 nových prvňáčků. Přejeme jim, aby se jim u nás ve škole líbilo, aby si našli nové kamarády...

Sokolnické vystoupení

V úterý 5. září jsme zhlédli představení dravých ptáků, které nám přivezla ukázat sokolnická skupina Vancoš. Zábavnou formou jsme se seznámili s nejznámějšími u nás žijícími dravci, např. s orly, káňaty, jestřáby a sovami. Dověděli jsme se zajímavosti z jejich života a některé jsme si mohli i pohladit.

Návštěva na obecním úřadě

Dne 21. září žáci třetí třídy navštívili v rámci prvouky místní obecní úřad. Zde je ve své pracovně přivítala paní starostka, která dětem sdělila základní informace o obecním úřadu. Na zvídavé otázky dětí paní starostka Martina Petrlíková neodpovídala sama, přidal se k ní i pan místostarosta Libor Chyba. Děti se tak dozvěděly, co se v obci děje nyní, co se plánuje do budoucna nebo jak by měla brzy vypadat naše škola.

V Archeoparku v Chotěbuzi

Žáci 6., 7. a 8. třídy v úterý 26. září navštívili Archeopark v Chotěbuzi. V rámci prohlídky expozic v multifunkčním výukovém centru a replice slovanského hradiska žáci absolvovali interaktivní zážitkové aktivity, při kterých se ještě více seznámili se životem našich předků. Vyzkoušeli si různé dovednosti jako např. střelbu z luku, mletí mouky nebo psaní hlaholicí do voskové tabulky. Prohlédli si i obydlí, ve kterých naši předci na hradišti přebývali.

Drakiáda

Ve středu 27. září proběhla ve školní družině už tradiční Drakiáda. Vítr sice příliš nefoukal, ale pár draků se do výšky vzneslo :-)
(pozn. redakce: fotografie na konci článku)

Sportovní dopoledne – kuželky a bowling

V pátek 29. září si osmáci vyzkoušeli své dovednosti v místní kuželně, deváťáci ve Studénce zase bowling. Že se jedná o jeden a tentýž sport? Ani náhodou. Sice se dá najít nějaká ta podobnost, ale odlišnost je u těchto sportů poměrně hodně. A to nejen v pravidlech, ale i ve vybavení.

V Muzeu nákladních automobilů Tatra v Kopřivnici

V pátek 29. září žáci 2. A a 2. B navštívili Muzeum nákladních automobilů Tatra v Kopřivnici. V úvodu je paní průvodkyně seznámila s historií muzea a provedla celou expozicí. Zhlédli historické osobní automobily, hasičská auta, Tatry z rallye Paříž - Dakar, vojenská auta i motocykly. Žáci si vyzkoušeli startování klikou, vyslechli zvuky různých automobilů. Exkurze se všem moc líbila :-)

Výprava nejen do pravěku

Čtvrťáci nejprve podle plánku putovali na určená stanoviště od Národního sadu až po muzeum a pomocí indicií plnili úkoly – zejména ty „pravěké“.

Nejdéle prozkoumávali jeskyni Šipku – kde asi spali, kde si hráli, zda támhleto byla spižírna… Putování je zavedlo i na okraj lomu, kde těží vápenec. Zazvonili si na zvoničku a kochali se výhledy na město i okolní krajinu. Nezapomněli ochutnat uši a získali taky diplom, který jim jejich „cestu pravěkem“ bude připomínat.

Po přesunu na okraj Kopřivnice se vydali ke zřícenině středověkého hradu Šostýn. Také v Kopřivnici je čekaly krásné vyhlídky –

Raškova, Bezručova i s rozhlednou a dokonce více než 150 let stará lípa, kterou pojmenovali po Janu Husovi. Dobří pozorovatelé mohli u rybníčku sledovat nejen vážky, ale i přeměnu čolků v žabky.

V přírodovědné expozici v zámku Nová Horka

Projektový den šesťáci a sedmáci v pátek 29. září začali na naučné stezce Kotvice. Na 10 zastaveních jsou informace o lužním lese, místních rybnících a meandrující řece Odře. Část stezky vede přírodní rezervací Kotvice. Je zde hodně druhů vodní květeny a významné hnízdiště chráněných druhů ptactva. Zastavili se i u pozorovatelny ptáků. Proč „Kotvice“? Název je podle vodní rostliny s názvem kotvice plovoucí.

Pak už je čekala prohlídka zámku Nová Horka. Sochy v okolí zámku a zahradní sál v přízemí jsou připomínkou bývalé nádhery šlechtického sídla. Součástí stálých expozic na zámku Nová Horka je také přírodovědná expozice, která prezentuje jedinečnost místní krajiny lužních lesů a rybníků.

Putování po významných místech naší obce

V pátek 29. září páťáci putovali po významných místech Sedlnic. Vlastivědnou vycházku po Sedlnicích začali prohlídkou kostela. Seznámili se s historií kostela a dozvěděli se, že v roce 2026 oslavíme 200 let od jeho dokončení a posvěcení. Zjistili, že 29. září má svátek Michael, který je patronem sedlnického kostela, a podle něho slavíme v obci pouť. Prohlédli si také varhany a vyzkoušeli si na ně zahrát.

Jejich další kroky směřovaly na kopec Peklisko, který měří 306 m a je nejvyšším místem v obci. Pro snazší orientaci a možnost zpětného pohledu na túru použili mapy.cz na mobilech (Stopaře). Naučili se pracovat s digitální mapou, GPS a v praxi si ověřili, co se učili v hodinách vlastivědy. Ze záznamu vyčetli, že za dvě hodiny ušli 6,5 km, jejich průměrná rychlost byla 3,1 km, nejvyšší rychlost byla 15 km/ hod a v grafu vyčetli, jaké převýšení zdolali.

Cestou také pozorovali přírodu - poznávali např. stromy, květiny. Určitě se jim již nebude plést řepa cukrovka s řepkou olejkou, protože si je mohli zblízka prohlédnout na poli.

Dramadílna a projektové dopoledne

Pátek 29. září naši třeťáci strávili v místní knihovně. Místo knihomolů se z nich ovšem staly včelky a kosmonauti. Nejprve je navštívily paní z Ostravského divadla, které pro děti připravily dramadílnu na téma včelí kolektiv. Děti získaly nejen spoustu informací o tom, jak to funguje ve včelím úlu, ale kromě včelího společenství zkoumaly i to jejich třídní. Hráli hry na stmelování kolektivu, hledali pozitivní vlastnosti a vytvořili třídní postavičku – strašidýlko Karlíka.

Poté na program navázali. Pokračovali ve spolupráci a utužování kolektivu, jen vyměnili

křídla včelek za kosmické lodě a stali se z nich kosmonauti a konstruktéři. Z připravených materiálů stavěli vesmírná plavidla. Při zátěžovém testu na školní zahradě nakonec všechny rakety obstály.

Výprava do Bílovce nejen za spisovatelkou Zuzanou Pospíšilovou

Jak se stát spisovatelem/spisovatelkou, co je zapotřebí ke vzniku knížky, kdo je korektor... Tak tyto a mnohé další otázky zodpověděla čtvrťákům paní spisovatelka Zuzana Pospíšilová, za kterou se v úterý 10. října vypravili do Bílovce. V její spisovatelně obdivovali i originály ilustrací a prohlédli si výtisky jejich knížek – napsala jich bezmála tři stovky a některé z nich máme i v naší škole. Jednu z jejich knih dostali jako dárek, a hned dvojitý, protože knížka vyšla i slovensky. Při společném čtení o „Strašidelném domě“ se tedy můžou na pokračování nejen krásně bát, ale i zkusit porozumět příběhu ve slovenštině.

Cesty do Bílovce si chtěli náležitě využít, tak se stezkou v přírodě vypravili až do Bílova k rozhledně Kanihůra. Počasí jim moc nepřálo - sluníčko sice vykouklo, ale v mžiku jej opět zahalila mlha, takže dohlédli jen do nejbližšího okolí. Zato schody spočítali přesně – bylo jich 137.

Řemeslo má zlaté dno

Ve čtvrtek 12. října žáci 9. třídy navštívili v Kopřivnici přehlídku technických profesí Řemeslo má zlaté dno. Organizátoři je seznámili s různými druhy profesí, se kterými by se v budoucnu mohli setkat. Mohli si vyzkoušet i některé z řemesel, vyrobit si vařečku, projet se ve vozíku, postavit most z latí nebo si z drátu vyrobit srdíčko či jiné tvary.

Křížovky a pexeso od třeťáků

Rčení, že učení je matka moudrosti, asi známe všichni. Nejvíce nás však obohacuje možnost věci si zažít „na vlastní kůži“ nebo něco druhé osoby naučit. To již zjišťují i naši třeťáci, kteří si vyzkoušeli výrobu pexes a křížovek pro své mladší spolužáky. Nejprve si žáci samostatně vymysleli tajenku a vytvořili křížovky, do nichž můžeme doplňovat slova protikladná. Poté nás ve dvojicích čekala výroba pexesa se slovy souznačnými. Následně se děti vydaly i ke svým mladším spolužákům, kteří se teprve s daným učivem setkávají. Sami žáci dětem vysvětlili, jak správně křížovky luštit. Druháčci se s tímto nelehkým úkolem popasovali statečně a křížovky vyluštili. Procvičili si učivo a snad se i pobavili.

Projektový den Jak se žije na farmě (Lička)

Krásné podzimní odpoledne 11. října strávily děti všech oddělení družiny na místní farmě LIČKA. Přivítala je paní Ličková, která je provedla jejich hospodářstvím. Viděli rozlehlá pole s kapustou, obrovským celerem, dýněmi, rajčaty, různými druhy paprik, které si mohly děti samy natrhat a ochutnat. Hned vedle nich zářil lán nádherných podzimních květin, které si rovněž mohly děti natrhat a odnést domů.

Postupně přešli do ovocných sadů, kde rostly švestky, hrušky, jablka. Každé z dětí si vyhlédlo jablíčko, které si mohlo utrhnout a sníst. Procházkou mezi stromy je provázely zralé maliny, kterých se děti nemohly nabažit.

Celým výletem je provázelo krásné počasí a dobrá nálada. Děti si prohlídku moc užily. Moc děkujeme paní Ličkové za úžasné odpoledne :-)

Chráněná krajinná oblast Poodří

Dnes 17. a 18. října prožily děti ze všech tří oddělení školní družiny v prostředí zámku a blízkého okolí Nové Horky – v CHKO Poodří Kotvice. Navštívili zde expozici Kotvice, která zahrnovala exponáty ptáků, rákosin, rybníků a lesa, mimo jiné i houby a hmyz pod speciální lupou.

Poté následovala dvouhodinová vycházka po naučné stezce CHKO Poodří Kotvice, při níž měly děti k dispozici dalekohledy. Díky nim viděly jako na dlani káně lesní, srnu na louce, různé druhy kachen, labutě, kormorány a racky v okolí přilehlých rybníků.

Děti byly z výletu nadšené, užívaly si krásného podzimního sluníčka a možnosti pracovat s dalekohledem.

Od písmene ke knížce

Ve středu 18. října se žáci 5. třídy vydali do Nového Jičína. Zde si v místním zámku zpestřili vyučování edukativním programem Od písmene ke knížce. V první části výuky se dověděli, jak vypadaly knihy v minulosti, na co lidé v dávných dobách psali, mohli si zblízka prohlédnout, ohmatat a porovnat vlastnosti pergamenu, papyrusu a papíru. V další části si vyzkoušeli kaligrafickým perem psát gotické písmo. Zajímavé bylo také psaní husím brkem. Na závěr si vytiskli ex libris. Výukový program byl zajímavý i zábavný.

Odpoledne ve školní družině plné ptačího zpěvu

V pátek 20. října si děti všech oddělení družiny zpestřily odpoledne prací s tablety na školní zahradě. Navázaly tak na nedávnou procházku chráněnou krajinnou oblastí Poodří – Kotvice, kde za pomocí dalekohledů pozorovaly ptactvo žijící na lukách, v rákosinách a místních rybnících. Na tabletech děti provázel program „Hlasy ptáků“, díky němuž poznávaly ptáky podle jejich přirozeného projevu v přírodě. Mimo jiné se dověděly spoustu zajímavostí, které porovnávaly s pracovním listem obdrženým na prohlídce Kotvice.

Všem dětem se čas strávený s chytrým zařízením líbil, mnohé tento přístroj držely poprvé a moc si práci užívaly. Dokonce si i poznačily název programu, aby jej mohly ještě jednou vyzkoušet doma s rodiči :-)

Dlabání dýní

V pondělí 23. října ve školní družině dlabali dýně. Vydlabaná dýně k podzimu tak nějak patří - je to pěkná dekorace. To, že vydlabávání není až tak jednoduché, se přesvědčili, ale výsledek stál za to! V úterý a ve středu byla ve vestibulu školy a pak zdobily trasu lampiónového průvodu pro Vanesku.

Výprava nejen do pravěku

V úterý 24. října se šesťáci a sedmáci vydali na poznávací exkurzi do Štramberka. Jejich první kroky vedly kolem botanické zahrady a Kamenárky na Bílou horu. Z rozhledny se naskytl krásný výhled na Kopřivnici, Štramberk i okolí. Poté se vydali na náměstí do Muzea Zdeňka Buriana. Díky průvodci se dověděli o životě a díle světově uznávaného malíře, který část života prožil v tomto městě a jehož celoživotní inspirací se stala jeskyně Šipka.

Později vystoupali po schodech k Trúbě. Odměnou jim byl nádherný pohled na městečko Štramberk s náměstím pod hradem, vrcholy Kotouč a Bílá hora i na celý masív Beskyd. Zakoupené štramberské uši byly nejen chutné, ale také pěkným dárkem pro rodiče.

Podzimní putování Beskydami

V úterý 24. října se čtvrťáci vydali prozkoumat oblast Beskyd pod Lysou horou.

Obdivovali krásu Satinských vodopádů a užívali si nejen výhledů na Beskydy z Medvědí skály. Výhled byl tentokrát jedinečný! Po celou dobu se seznamovali s tamější faunou a flórou,

zjišťovali zajímavosti a pátrali po endemitech.

Poznávání protkané trochou turistiky bylo krásným závěrem jejich podzimních výletů do okolí, protože sluníčko putování opravdu přálo.

Před odjezdem do Sedlnic ještě navštívili Galerii dřevěných soch na Ostravici, a věřte, bylo se na co koukat!

Dýňový den ve 2. B

Ve středu 25. října se rozhodli, že si v 2. B udělají DÝŇOVÝ DEN a prozkoumají tuto plodinu pořádně. V českém jazyce si povídali o tom, co vše o dýních vědí, psali slova a vymýšleli věty. V matematice děti plnily košíky dýňovými příklady. V hodině prvouky se koukli na zábavná videa a snažili se vyplnit pracovní list. Ve čtení si přečetli pohádku s názvem Chamtivý farmář a dýňové semínko a výtvarně ji ztvárnili.

Nakonec si upekli dýňové hranolky, na kterých si skoro všichni pochutnali. Děti se na tento den oblékly do dýňových barev a moc si to užily.

Strašidelný rej ve školní družině

Poslední říjnové odpoledne si patřičně užily všechny děti z družiny na akci s názvem Strašidelný halloweenský rej. Na malá strašidýlka i velká strašidla v sále Sněženky čekaly zábavné

úkoly – např. let na koštěti, sbírání dýní, přechod přes bažinu a slalom s okem na lžičce. Samozřejmě nemohl chybět ani tanec, který si všichni náramně užili. Odměnou za každou splněnou disciplínu byly dětem chutné, ovocné karamely i slané pohoštění.

PaedDr. Blanka Šťastná
ředitelka školy

Mateřská škola

Začátek dalšího školního roku u nás nastal hned v pátek 1. září, kdy nejmladší děti přišly do školky úplně poprvé a čekala je spousta nového. Jak už to bývá, setkali jsme se i s pláčem a strachem v očích dětí, ale nic nemá dlouhého trvání a už si všichni hrají, smějí se a vytváří zážitky se svými novými kamarády. Samozřejmě děti, které už naši školku navštěvovaly, přišly s očekáváním dalšího dobrodružství a těšily se na známé tváře.

Dlouho očekávanou událostí pro naši školku bylo otevření nové třídy v areálu KIC Sněženky, které se konalo 27. 9. Slavnostní otevření této třídy bylo doplněno o vystoupení klauna Hopsalína. Všichni občané si mohli prohlédnout prostory, které byly nově vybudovány. Třída byla budována kvůli velkému nárůstu dětí v naší obci a tak třídu Čmeláčků

nyní navštěvuje 15 dětí, které nebyly přijaty z kapacitních důvodů v prvním kole zápisu. Pro děti bylo vytvořeno co nejútulnější prostředí, aby se jim ve školce líbilo. Díky budování nové třídy byl navýšen i počet zaměstnanců o dvě paní učitelky a jednu správní zaměstnankyni. Nyní se naše MŠ skládá ze čtyř tříd, které navštěvuje celkem 75 dětí a stará se o ně celkem 14 zaměstnanců.

Podzim u nás znamená spoustu zábavných aktivit a dobrodružství, např.: sběr a výroba z přírodnin, trávení spoustu času na zahradě a první vycházky do okolí naší MŠ, kde poznáváme a učíme se to, co ještě neznáme. To, co děti na tomto období milují, je dlabání

dýní, prvky amerického svátku – Halloweenu a rozsvěcování školky. Letos jsme si zahradu u školky vyzdobili opravdu originálně. S dětmi jsme vytvořili čarodějnice v životní velikosti. Děti vymyslely, že nám budou hlídat a chránit školku od zlých lidí.

Naše tradiční dlabání dýní, které se konalo 23. 10., jsme přesunuli do sálu KIC Sněženky a to z jediného důvodu - chtěli jsme, aby se rodiče a děti sešli všichni dohromady a mohli spolu trávit čas. Dýně, které si rodiče spolu s dětmi vyrobili, dopravili následující den do svých školek a pomohli tímto vytvořit podzimní atmosféru ve školce, na zahradě i před obecním úřadem. Tyto dýně však nesloužily jen ve školce. Mohli jste je vidět na lampionovém průvodu pro Vanesku, který se konal 28. 10. Děti tak mohly poznávat své dýně, když šly s rodiči na průvod.

Děti ze třídy Včeliček se dne 4. 11. účastnily Vítání občánků. Připravili si s paními učitelkami básničky a písničky, aby potěšily rodiče i naše nejmenší občánky. Děti měly během vystoupení připraveny hry a občerstvení, kde si mohly odpočinout. Jsme moc rádi, že můžeme být součásti takovéto události.

Do konce roku 2023 už nám zbývá jen „pár“ dní, ale nás toho ve školce čeká ještě spoustu! Mnoho divadelních představení, výletů (např. na Jarošův statek), planetárium, přednášky či dramadílny. Hlavně na co se těšíme, je předvánoční čas a vánoční tradice, protože toto období patří mezi naše nejoblíbenější. Děti se už moc těší na Mikuláše, Ježíška a vystoupení k rozsvícení vánočního stromu.

Tímto bych chtěla za celý kolektiv mateřské školy popřát všem občanům příjemné prožití vánočních svátků a mnoho hezkých setkání v roce nadcházejícím.

Lic. Martina Brejchová
zástupce ředitele pro MŠ

Rodinné centrum Klubíčko

Rodinné centrum Sedlnice, z.s. vzniklo letos v létě. Počátek se píše už v roce 2019, kdy jsme jako maminky na mateřské dovolené začaly uvažovat o zřízení místa, kde bychom se mohly scházet s dětmi. V prostorách místní tělocvičny vznikl MINI klubík. Chtěly jsme vytvořit v naší obci komunitu pravidelného setkávaní, tvoření, hraní a utužování vazeb mezi dětmi. V klubíku se děti seznámily a pravidelně scházely, společně rozvíjely pohybové dovednosti, jemnou a hrubou motoriku dětí, učily se básničky a zpívaly písničky. Za velkou výhodu jsme považovaly i snad lehčí adaptaci dětí na pobyt ve školce. Klubík fungoval dál i v době ukončení naši první mateřské dovolené a návratu do práce. Maminky v činnosti dobrovolně ve svém volném čase pokračovaly a měly zájem se společně dál scházet. Uběhla řada let a MINI Klubík se rozrostl v Rodinné centrum Sedlnice Klubíčko s novou vizí a novými nápady.

Od září jsme spustily první zájmové kroužky a to v pondělí SPORŤÁČEK, ve středu KREATIVNÍ DÍLNIČKY a v pátek HRAVOU ANGLIČTINU pro nejmenší.

MINI klubík pokračuje v pátek dopoledne od 9 do 11 hodin v místní tělocvičně. Pokud se k nám chcete připojit, prosím zarezervujte si místo na telefonu uvedeném na přiloženém letáku.

Od druhého pololetí můžete své děti přihlásit znova na kroužky, pojedeme v režimu jako v okolních centrech a kroužkovné se bude vždy hradit na pololetí. Dny a časy kroužků zůstávají stejné, mění se jen počet lekcí.

Od pondělí 15. ledna 2024 začne SPORŤÁČEK. Pohybový kroužek určený pro děti od 3 do 6 let. Zaměřený na všestranný sportovní rozvoj a radost z pohybu. Děti si vyzkouší různé opičí dráhy, míčové a kolektivní hry.

Od středy 17. ledna 2024 v čase od 17 do 18 hodin se znova uvidíme v KREATIVNÍCH DÍLNIČKÁCH, kroužek je určený pro všechny šikovné dětičky ve věku od 4 do 8 let.

V pátek 19. ledna 2024 pokračují i HRÁTKY S ANGLIČTINOU pro děti od 5 do 8 let.

O podzimních prázdninách se uskutečnil první příměstský tábor, a to podzimní radovánky. Děti si první den zahrály v tělocvičně seznamovací hry, pouštěly venku draka a na procházce plnily různé úkoly. Po obědě za nimi přijel klaun z Balónkova. Po odpolední svačince je na závěr čekalo kouzelné tvoření solí do koupele z Mrtvého moře.

Druhý den děti zahájily magickými obrázky, v tělocvičně se hrály pohybové, míčové a taneční hry. Největší zábava byla hra s židličkami a taky se senzomotorickým padákem.

Následovala hodina tvoření. Děkujeme Farmě Lička za přispění daru halloweenských dýní pro naše děti. Výtvory byly moc krásné, co kus, to originál. Po obědě čekalo na děti v KIC Sněženka kino s hudební pohádkou. Čas utíkal a na závěr stihly překvapení - tombolu, kdy si každý vylosoval dáreček. Věříme, že jsme dětem zpříjemnili podzimní prázdniny a že jsou plní skvělých zážitků, které jim nikdo nikdy nevezme.

Rodinné centrum Sedlnice bylo zapsáno do celorepublikového sdružení Síť pro rodinu, které spolupracuje s mateřskými a rodinnými centry po celé republice. Sdružení posiluje občanský život, hodnotu rodiny a mezigeneračních vztahů, úlohu rodičů, mateřskou a otcovskou roli ve společnosti, podporuje právní ochranu rodiny, mateřství a rovných příležitostí pro všechny, usiluje o zdravý život ve zdravém prostředí.

Najdete nás na FCB stránkách Klubíčko – rodinné centrum Sedlnice, kde pravidelně přidáváme aktuality a novinky, které chystáme. Spustíme brzy i naše webové stránky www.rcsedlnice.cz.

Těšíme se na všechny společné aktivity a budeme rády za vaši podporu.
Tým Rodinného centra Sedlnice Klubíčko.

Valentina Millianová
vedoucí Rodinného centra

Taneční skupina Wild Crew

Ohlednutí za letním soustředěním

Máme za sebou další letní soustředění. Konalo se od 7. do 11. srpna v Budišově nad Budišovkou a stejně jako každý rok i letos se nám sešla pestrá směsice holek – 18 dětí od 6 do 14 let a opět jsme tady měli nejen „naše" děti ze Sedlnic, ale i holky z Libhoště, Rybího a dokonce až z Havířova.

První den jsme se spolu po příjezdu všechny seznámily a hned po obědě nás čekala první taneční hodina. Děti se s naší Adél naučily dvě jednoduché street dance choreografie a jednu z nich si oblíbily natolik, že jsme ji během soustředění tančily nejen na rozcvičkách, ale i v Budišově na náměstí, na rozhledně Halašce a nakonec na uvítanou rodičům při příjezdu zpátky do Sedlnic.

V úterý po snídani jsme vyrazily na výlet do města, kde si děti nakoupily nějaké sladkosti, pohledy a suvenýry. Bohužel nás zde zastihla nepříjemná situace, kvůli které se naše zdravuška musela s jednou holčičkou vrátit na ubytování dříve a rychleji než ostatní. Tímto bychom chtěli poděkovat zaměstnanci Městského úřadu v Budišově nad Budišovkou, který se nabídl a zdravušku s holčičkou odvezl na ubytování svým autem. Odpoledne nás čekala hodina aerobiku s Renčou a taky jsme konečně otestovaly vzduchovou trampolínu!

Středa byla upršená, ale ráno jsme venku stihly alespoň rozcvičku a dvě rychlé soutěže. Dopoledne jsme malovaly na kamínky a večer jsme zdobily diplomy. Před večeří nám Peťka a její taneční partner ukázali, že tanec není jen

aerobik nebo street dance – dětem v prostorách jídelny předvedli rumbu, sambu a tango.

Ve čtvrtek nám konečně vysvitlo sluníčko. Před obědem jsme si stihli zatancovat s třásněmi, tzv. pompony (se kterými také nově od září trénujeme) a po obědě nás čekal výlet na rozhlednu Halaška. Tady na děti čekala spousta úkolů a téměř všichni vylezli i nahoru na rozhlednu. Večer jsme děti překvapili opravdu strašidelnou stezkou odvahy, kterou pro ně připravily nejstarší holky. Ti nejodvážnější museli (potmě!) projít chodbou, podepsat se a v pořádku se vrátit zpátky ke vchodu.

Společně jsme si užili pět dní plných her, soutěží a samozřejmě tance. Děti si z Budišova odvezly spoustu zážitků a krásných vzpomínek a už během soustředění padaly otázky: „Pojedeme i příští rok?“ A tak nám nezbývá nic jiného než začít plánovat soustředění 2024. Do kalendáře si můžete zapsat termín 22. – 26. 8., tentokrát se podíváme do Komorní Lhotky. Přihlášky zveřejníme v lednu na našich webových stránkách www.wildcrew.webnode.cz.

Za nás trenérky patří speciální poděkování Janči, Radce, Peťce, Markét a Adél, které nám pomáhaly se o děti starat. Také děkujeme RS Zálesí a děkujeme i vám rodičům, že nám věříte.

Doufáme, že příští rok se s vámi všemi zase uvidíme!

Kristýna a Renáta Leskovjanové
Wildcrew Sedlnice

TJ Sokol Sedlnice

S příchozím podzimem nám začala nová fotbalová sezóna, ve které se sedlnický fotbal představuje hned ve čtyřech věkových kategoriích. Od nejmenší předpřípravky s ještě čtyřletými dětmi, přes mladší přípravku se dvěma týmy a starší přípravku až po mužskou kategorii. Pilně se na našem fotbalovém hřišti trénovalo a následně byla možnost se ukázat ve fotbalových zápasech a turnajích.

Předpřípravku tvoří naše nejmenší děti ročníků 2017 a mladších. Od zahájení podzimní sezóny proběhlo 23 tréninků pod vedením trenérů Dominiky Palové, Šárky Spurné a Karla Divina. V této kategorii máme aktuálně do 20 dětí (děvčat i chlapců) a mnozí z nich zkusili

svůj první fotbalový start před diváky ve dvou turnajích, tzv. 3+0. Jeden z turnajů proběhl i na našem hřišti 30. září, kdy náš tým mohl navléct klubové dresy a změřit síly se Ženklavou a dokonce s týmem FC Baník Ostrava. Naše děti se nenechaly zahanbit a zaslouží si pochvalu za krásné výkony.

Naše mladší přípravky jsou přihlášeny od podzimu do dvou soutěží ve dvou týmech. Z důvodu většího počtu dětí jsme chtěli, aby mohli všichni reprezentovat naši obec ve fotbalových zápasech. Tým „A“ zápolí v zápasech s kluby na vysoké úrovni jako jsou Bílovec, Nový Jičín, Frenštát nebo Příbor. Přesto tým trenérů Petra Dvořáčka a Jaroslava Lichnovského **neprohráli ani jeden zápas a všechny silné týmy nechávají v tabulce za sebou**. U dětí nejde úplně o výsledek jako spíš o předvedenou hru, ale i ta se jim daří a převádějí krásné fotbalové akce. Ani tým „B“ se nenechává zahanbit a ve své soutěži se mu daří držet vyrovnané výkony, které dělají radost jak dětem, tak jejich rodičům. Celkem naše mladší přípravka během podzimu odehrála 21 zápasů se 17 výhrami a 357 vstřelenými góly.

Starší přípravka hraje své zápasy již podle pravidel blížícím se velkému fotbalu. Větší děti do ročníku 2013 často doplňují mladší děti a je již vidět také jejich vzájemná sehranost. Ve své soutěži jsou obávaným soupeřem, který si drží svou pozici na druhém místě tabulky a mohou vyhrávat s kýmkoli. Celkem naše starší přípravka během podzimu odehrála 8 zápasů s 5 výhrami a 94 vstřelenými góly.

Mužský fotbal startoval nově po postupu z III. třídy v Okresním přeboru. Jiná fotbalová úroveň této soutěže je znát a po předchozím ročníku plném snazších výher se o body do tabulky musíme více prát. Po podzimní části nám v neúplné tabulce patří 8. místo a zaujímáme poklidný střed tabulky. Co se od minulé sezóny nezměnilo a platí i letos je, že tabulce střelců soutěže stále vévodí náš hráč Sedlnic Lukáš Polónyi s 20 brankami. Věříme, že se bude dařit i po zimní přestávce a předvedeme našim věrným i občasným fanouškům pěkné zážitky a příčiny k oslavě.

Důvodem k radosti by mohla být i aktivita obce, ke které jsme se jako TJ Sokol Sedlnice aktivně připojili a spolupracovali jsme na tvorbě podkladů pro žádost o dataci na rekonstrukci hlavního fotbalového hřiště. Nezbývá než věřit v úspěch této žádosti, protože náš fotbalový areál by si zasloužil investiční pozornost, protože je téměř každý týden centrem setkávání většího množství lidí.

V neposlední řadě bychom chtěli zmínit krásný počin Fanklubu TJ Sokol Sedlnice a fotbalistů v podobě lampionového průvodu v parku a akci ve Sněžence. Díky patří všem, kteří se na akci podíleli a zejména těm, kteří ji spoluorganizovali. Podle ohlasů byla akce velmi vydařená a děti i účastníci byli spokojení. O to více radosti přináší, že výtěžek akce je určen pro nemocnou Vanesku, kterou jsme tímto chtěli podpořit a dodat sílu a energii v její nelehké situaci.

Mgr. et Mgr. Lukáš Spurný, MBA
TJ Sokol Sedlnice, z.s.

Kuželkáři

Máme tady podzim - období, kdy kuželkářům začíná další soutěžní ročník 2023-24. O letních prázdninách jsme na kuželně (v době konání kempu mladých fotbalistů) jedno dopoledne, kdy počasí neumožňovalo venkovní aktivity, zajišťovali rozvoj nejen fotbalových dovedností.

Již v době školního vyučování nás navštívili žáci 8. třídy ZŠ. V rámci sportovního dopoledne si byli vyzkoušet, jestli kuželky, které mají spadnout, nejsou moc daleko :-).

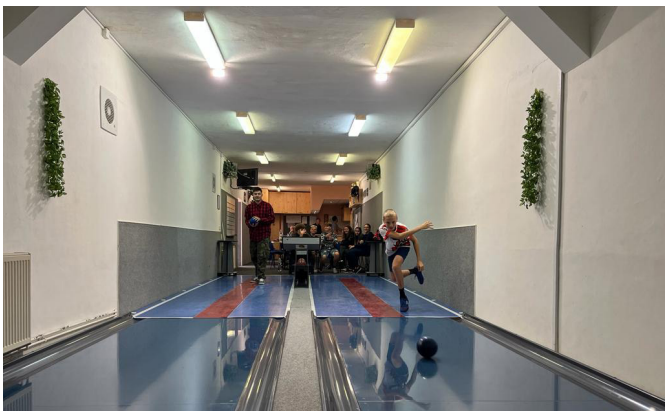

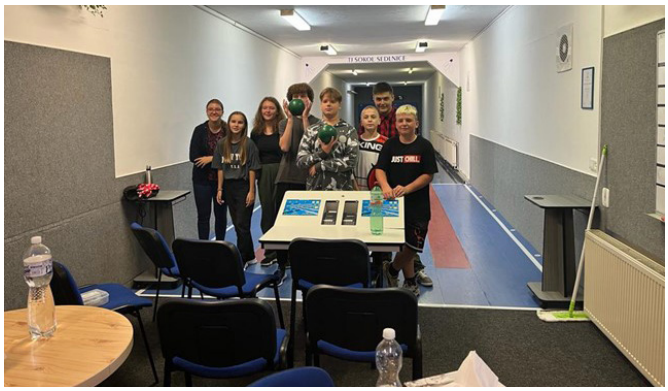

Po nezbytných přípravách před sezónou jsme vyměnili část nefunkčních LED světel za nové a počítač, který to měl už taky za sebou, jsme nahradili novějším. Trošku jsme doladili stavěče a aby nám kuželkářské koule držely správný směr, bylo potřeba očistit, napastovat a naleštit dráhy.

To jsme úspěšně zvládli, a tak jsme mohli začít se samotným tréninkem. Natěšeni na hru jsme byli všichni, a tak po individuálních a společných trénincích jsme si zorganizovali mezi sebou přátelské utkání,

které sloužilo k modelování zápasového zatížení a stresu. V půlce září jsme tak mohli přivítat svého prvního soupeře - a to družstvo z Oder. Naši tradiční soupeři se ukázali v lepší sportovní formě a po zásluze vyhráli 6:2. Dalším soupeřem byl nováček z Dobroslavic s neznámou kuželnou, což se ukázalo jako rozhodující a opět bral body soupeř. V následujících dvou zápasech jsme si však spravili reputaci a postupně porazili Šumperk „B“ 7:1 a následující týden Michálkovice 6:2. Po 4. kole tak držíme 6. místo a těšíme se na příští zápasy. Čekají nás však soupeři z větších měst.

Na závěr bych vám ukázal jednu „zajímavost“. Tak jako třeba tenis, golf, fotbal, hokej atd. mají své žebříčky jednotlivců nebo týmů, tak i kuželky mají svůj Světový žebříček žen. Jsou v něm uvedeny i čtyři zástupkyně, které své začátky měly na místní kuželně.

Milan Janyška ml.
TJ Sokol Sedlnice, z.s., oddíl kuželek

World Ranking list

Section Ninepin Bowling Classic in the WNBA

WOMEN

Updated 10.10.2023

Place	NBC ID	Surname and First name	Nat ona lity	WCHT 2021 23.-30.10.2021 Tarnowo Podgorne(POL)	Champions League 2022 Gyor (HUN)	WCH Single 22.-28.05.2022 Elva (EST)	XXXIII. World Cup 04.-08.10.2022 Munchen (GER)	XXXIII. European Cup 04.-08.10.2022 Munchen (GER)	XX. NBC Cup 03.-08.10.2022 Cluj (ROU)	World Cup Single 09.-12.02.2023 Rijeka (CRO)	Champions League 01.-02.04.2023 Graz (AUT)	WCHT 2023 17.-28.05.2023 Varaždin (CRO)	XXXIV. World Cup 03.-07.10.2023 Apat n (SRB)	XXXIV. European Cup 03.-07.10.2023 Brčko (BIH)	XXI. NBC Cup 02.-07.10.2023 Slavonski Brod (CRO)	TOTAL POINTS
1	5233	Gal Valent na	CRO	1050	600	1500	475	-	-	700	-	975	800	-	-	**6100**
2	5063	Hari Boglarka	HUN	1025	-	1950	-	450	-	600	-	1200	-	575	-	**5800**
3	3865	Müller Anna	GER	1100	-	2370	-	650	-	800	80	250	-	400	-	**5650**
121	5845	Janyšková Barbora	CZE	-	-	-	170	-	-	-	-	-	230	-	-	**400**
125	6164	Tobolová Klára	CZE	-	-	-	-	-	-	-	-	-	-	-	375	**375**
191	6728	Tobolová Nikola	CZE	-	-	-	-	-	-	-	-	-	-	-	175	**175**
240	4049	Kállaiová(Janyšková) Martina	CZE	-	-	-	-	-	105	-	-	-	-	-	-	**105**

Spolek „Nekopnem si Kvalitně”

Vznik a současnost spolku NsK.cz, z. s.

Vše začalo myšlenkou zakládajícího člena pana Olejáka: „Proč bych měl jezdit hrát fotbal do Bartošovic, když mám plno kamarádů v Sedlnicích?” Mezi námi je spousta bývalých fotbalistů a i sportovních nadšenců, kteří ocení společnost, humor, dobré jídlo, pití a samozřejmě sport. Heslo, které nás spojuje, zní: „FOTBALEM A DALŠÍM POHYBEM SI NEZKAZÍME POSTAVY.”

Díky tomuto heslu jsme mohli oslavit letošní 16. výročí od založení. První ustavující schůze se konala 22. března 2007, na níž zakládající členové Dušan Chromý, Petr Oleják, František Jordánek, Aleš Skopal a další schválili základní pravidla a povinnosti členů. Tato pravidla

jsou přísná, ale zároveň spravedlivá. Hned první pravidlo stanovuje, že jsou přednostně přijímáni hráči, kteří jsou rozměrově, objemově a prostorově větší. Toto pravidlo podtrhuje naše heslo spolku a ukazuje, že u nás jsou vítáni všichni, kteří si rádi užívají sportu a recese.

Spolek se pravidelně schází na konferencích a účastní se různých akcí. Během let se k nám přidávali další členové, což nám umožnilo sloužit i jako ideální místo pro začlenění nových občanů Sedlnic. Ti získali nové kamarády a stali se aktivními členy obce.

Během společných setkání vznikla myšlenka povýšení na oficiální spolek, což se stalo dne 12. dubna 2023, kdy vznikl NSK.cz, z.s. V průběhu let bylo 73 členů spolku a dnes máme 25 aktivních členů. Každý čtvrtek se scházíme v místní tělocvičně, kde proběhne rozlosování do tří týmů a následuje turnaj. Po turnaji je rozbor, vášnivá diskuze o hře a výkonech hráčů v přilehlém baru.

Miroslav Rachač
předseda NSK.cz, z.s.

Florbal Sedlnice

Už i do naší malebné vísky se dostal tento momentálně nejatraktivnější sport mezi mládeží. Už před pár lety se našlo pár odvážlivců a v místní tělocvičně chodili s florbalkama v ruce prohánět děravý míček. V loňském roce se k těmto florbalovým pionýrům přidali další nadšenci a domluvili se, že svoje sportovní snažení posunou dále a založí spolek, který by zastřešil nejen florbalovou činnost v obci. V ten samý čas se našel i jeden odvážlivec, který se rozhodl florbal přiblížit místní mládeži. Slovo dalo slovo a v říjnu došlo k zápisu spolku u krajského soudu. Momentálně má náš spolek kolem třiceti členů. Naši benjamínci pilně trénují své dovednosti a určitě se budou časem prezentovat na turnajích a věříme i v účast na dlouhodobých soutěžích. Mužská složka se letos přihlásila do SFL (Small Floorball Legue) v nedalekém Příboře. Po pěti odehraných kolech držíme krásnou druhou příčku mezi zkušenějšími soupeři. Věříme, že naše nadšení nám vydrží i do dalších let, že budeme důstojně prezentovat obec a že se aktivně zapojíme do dění v naší obci.

Jakub Táborský
předseda spolku Florbal Sedlnice

Pejskaři

V posledním letošním vydání Zpravodaje bych tentokrát chtěla přiblížit činnost našeho spolku v průběhu celého roku. Po covidových letech, kdy veškerá spolková činnost byla omezená, se vše začíná vracet k normálu. Přibývají nám noví zájemci o výcvik a konečně zas máme prima partu. Fajn lidi, kteří se rádi vidí na výcviku, ale umí i zabrat na brigádách při údržbě cvičáku, nebo se jen tak sejít a pobavit na procházce či opékání.

Díky dotaci od obce jsme si mohli nechat udělat přenosné překážky, které splňují parametry překážek pro sportovní výcvik. Je to další krok k tomu, abychom mohli uspořádat pro psy oficiální závod, nebo zkoušky.

Velice si vážíme vstřícného přístupu rady obce při schválení dotace a snad to obci a jejím občanům vrátíme při pomoci s výchovou a výcvikem pejsků obyvatel naší obce, ale

i okolních obcí.

V průběhu roku jsme pravidelně trénovali, nováčky jsme učili základy výchovy a výcviku psů. Ti zkušenější už trénovali a pilovali výcvik na zkoušky a závody.

Podařilo se nám uskutečnit společný výjezd na závod ZKO Rychvald, kdy jsme se sice neumístili, ale ani jsme si netrhli ostudu. Na dalších závodech se už našim závodníkům dařilo a stáli i na bedně.

Někteří naši členové se svými pejsky v letošním roce úspěšně skládali zkoušky z výkonu, nebo předváděli své pejsky na výstavách a získávali krásná výstavní ocenění. Všem gratulujeme a přejeme, ať se daří i v příštím roce.

Informace ohledně výcviku naleznete na našich stránkách:

https://kynologiesedlnice.websnadno.cz/

Nebo také na fb – Pejskaři Sedlnice z.s.

Závěrem bych chtěla za náš spolek popřát všem krásný vánoční čas, pohodový závěr roku a do nového roku hlavně pevné zdraví.

Bohdana Krištofová
jednatel spolku

Sportovně střelecký klub Sedlnice

Zdravím Vás,

jmenuji se Jaroslav Knápek a jsem předseda sportovně střeleckého klubu Sedlnice. V sobotu 15.7. se uskutečnil Den obce, kde jsme prostřednictvím klubu airsoft klubu a.s.g.o.t Nový Jičín prezentovali střelecký sport. Díky těmto kopiím zbraní, kde je projektil hnán stlačeným vzduchem, jsme mohli tuto zálibu, kterou lze provozovat pouze na schválených střelnicích, přenést dolů do obce a umožnit ji

široké veřejnosti. Tentokrát jsme to nepojali jako soutěž, ale spíš jako zábavu. Sladkou cenu dostaly děti. Maminky, dívky a babičky dostaly růži. Kdo měl zájem, mohl se vyfotit se svými blízkými nebo členy airsoft NJ. Těšíme se na příští rok.

Jaroslav Knápek
předseda Sportovně střeleckého spolku Sedlnice

Dobrý den,

jmenuji se Jan Langer a chci všem nastínit dosavadní dění kolem spolku. V letošním roce se seběhlo několik momentů v činnosti Sportovního střeleckého klubu 0615 Sedlnice.

Sousedící pozemek se střelnicí je ve stavebních úpravách, a tak jsme nevěděli, zda se bude moci letošní ročník již tradiční akce konat. Bohudíky se podařilo předsedovi střeleckého klubu vše domluvit s investory i stavaři, a tak se 28. ročník Svatováclavských střeleb mohl konat. Soutěž je primárně určena pro členy vojensko-historických spolků, kteří se účastní rekonstrukcí historických bitev a používají černoprachové palné zbraně, ale účastnit se mohou i jiní zájemci o střelbu z uvedených zbraní. Proto je taky při nástupu k vidění obvykle pestrá směsice historických kostýmů různých historických období, jak vojenských uniforem, tak civilních kostýmů. Je samozřejmé, že se organizátoři snaží odměnit střelecké výsledky a také trochu obměnit střelecké disciplíny, což dokládají speciální mi sadami medailí pro každý ročník nebo speciální střeleckou disciplínou – Malovaný terč. Střelbu na malovaný terč se našemu zbrojíři podařilo opět poněkud pozměnit a tak všichni účastnící stříleli z jediné, pro střelce zcela neznámé, křesadlové pistole. Takže se střílelo ostošest a hlavně pánu Bohu do

oken. Slyšel jsem nepotvrzenou informaci, že by se hozenou cihlou dalo trefit líp. Nicméně po několika (údajně jen dvou) kolech se podařilo několik zásahů a tak i tato soutěžní disciplína měla svého vítěze. Sponzoři se k nám zachovali velice vstřícně a mohli jsme pokrýt všech 12 vyhlášených kategorií zbraní. Také naši patroni – sv. Václav a PhDr. Emanuel Grepl nad akcí drželi ochrannou ruku a počasí se nadmíru povedlo.

Naši sponzoři:
Zbraně a střelivo ŠTURM - Nový Jičín, Železářství Keller - Kopřivnice, Svarmetal Skotnice - Skotnice, Muzeum Novojičínska - Nový Jičín, CAIRO CZ s.r.o.- Frenštát pod Radhoštěm

Mgr. Langer Jan

Jednotka sboru dobrovolných hasičů Sedlnice

Opět po roce tu máme podzimní počasí a s ním začíná i topná sezona. Tímto bych chtěl připomenout, ať dbáte na čistění komínů, uložení dřeva a papíru v dostatečné vzdálenosti od topných těles (krbových kamen, kotlů). Rád bych Vám za celou jednotku SDH Sedlnice popřál krásné prožití svátků vánočních a vstup do nového roku 2024 tou správnou nohou.

Závěrem bych Vás rád pozval po novém roce na náš tradiční hasičský ples, který se koná 16. února 2024 . Budeme rádi, když společně s námi se přijdete pobavit, bude to stát za to.

Stanislav Linhart
JSDH Sedlnice

Myslivci

Rád bych Vás informoval o dění v Mysliveckém spolku. Druhou zářijovou neděli jsme si na myslivecké chatě nachystali akci „Myslivecké guláše“. Připravili jsme si kančí a srnčí guláš. Zájem byl ohromný a netrvalo dlouho a guláš byl prodaný. Děkujeme za zájem a podporu občanů.

Všímaví spoluobčané si mohli na konci října povšimnout, že se v okolí myslivecké chaty něco děje. Rozhodli jsme se, že pod venkovním posezením vyměníme štěrk na zámkovou dlažbu. Vše by mělo byt dokončeno

v měsíci listopadu. V druhé polovině podzimu nám začíná období přikrmování zvěře spárkaté i drobné zvěře. V krmelcích můžete vidět oves, kukuřici a kamennou sůl. A že tam chybí seno není špatně. Dokud nenapadne souvislá vrstva sněhu, je seno v krmelcích v podstatě zbytečné, protože je všude potravy dostatek. V zásypech jsou nasypány obilné plevy pro přikrmování bažantů a v posledních letech i koroptví.

Do konce roku 2023 už plánujeme jen jednu mysliveckou akci a to je Společný hon na drobnou zvěř, který se uskuteční 25. 11. 2023.

V roce 2024 si pro Vás myslivci ze Sedlnic už chystají Myslivecký ples, který se uskuteční 2. 2. 2024 v kulturním sále KIC Sněženka. Tímto Vás všechny srdečně zveme.

Závěrem mi dovolte, abych Vám jménem Mysliveckého spolku Sedlnice popřál příjemné a klidné prožití vánočních svátků a vše nejlepší do nového roku 2024.

Lukáš Koliba
předseda mysliveckého spolku

Klub důchodců

Během léta jsme navštívili letní kino, které se promítalo v našem parku. Hrála se veselohra a bylo to fantastické. Také jsme opékali párky. Přinesli jsme si vše z domu, aby se v tom horku nic neskladovalo. Lednička v parku funguje, tak jsme si pitíčko zchladili. Šenov pozval Výbor na posezení se starostou. Měli program a hudbu k poslechu. Jely tři členky.

Uspořádali jsme oslavu 25. výročí založení našeho klubu. Pozvali jsme i několik hostů. Naše vedení obce nám připravilo překvapení, pozvali nám baviče Františka Uhra. Bylo veselo a hodně jsme se nasmáli, jak nás bavil svými

vtipy. Byl chutný oběd a hudba vyhrávala k tanci a poslechu. Bylo veselo a příjemně. Dále ovšem bylo ještě jedno velké překvapení - vedení obce nám zaplatilo každému členu Klubu jednodenní zájezd do Rajeckých Teplic, který se uskutečnil 13. 11. 2023. Pár slov k návštěvě termálních lázní v Rajeckých Teplicích u našich slovenských sousedů. Ráno jsme odjížděli autobusem společně se šenovskými a libhošťskými seniory. Kromě plavání jsme se vyhřívali v teplé vodě a užívali si krásného prostředí i hezkého počasí. U bazénu byla restaurace, kde jsme poobědvali a vypili lahodnou kávu i se zákuskem. Odvážili jsme se i do venkovních bazénů, kde byla teplota vody 38 st. C. Užívali jsme si i masážní proudy, které nám promasírovaly celé tělo. Byl to dárek od obce, který jsme si moc užili a moc za to děkujeme.

Do obce přijel sv. Martin, tak jsme se zúčastnili a napekli martinské rohlíčky. Těšíme se na rozsvícení našeho vánočního stromu, kde bude vzduch provoněný vůní již tradičního starostčiného punče. Přejeme všem klid v duši.

Miluše Vodičková
Klub důchodců Sedlnice

Po stopách úspěšných

Luděk Jurečka

1. Jak jste se poprvé dostal k tomu, že jste se začal věnovat sportu?

Už od útlého mládí jsem zkusil hrát fotbal i hokej, ale až třetí volba padla na basketbal, kdy ho začal hrát můj starší bratr a já si u rodičů „vyřval", že nebudu sám doma a že tam chci taky chodit. Takže jsem začal asi v 6 letech v týmu, kde byli kluci o 2 roky starší. Zpětně asi musím uznat, že to bylo dobře, že jsem se o to více musel snažit, abych se mezi nimi prosadil.

2. Jaké jsou vaše největší úspěchy a vzpomínky z vaší sportovní kariéry?

K největšímu úspěchu nemusíme chodit daleko do minulosti, protože loňskou sezónu (2022/2023) jsem s Opavou získal svůj první a jediný titul, kdy jsme po 20 letech ukončili nadvládu Nymburka. Byla to

neskutečná jízda, kdy jsme museli jít i do předkola playoff, protože jsme skončili až na sedmém místě. Samotnou playoff jsme zvládli úchvatně a postupně vyřadili všechny favority a na konci se zaslouženě radovali. Nemohu zapomenout na nekonečnou podporu mé rodiny, bez ní by to nešlo.

3. Jaký je váš typický tréninkový den a jak se připravujete na důležité zápasy nebo události?

Budíček okolo 6. hodiny, ranní příprava dětí do školy. Pak cesta do Opavy, kde máme od 10 hodin do cca 12 hodin trénink. Pak cesta domů. Odpoledne se už můžu věnovat rodině.
Nemám vyloženě nějaké rituály, že bych si nazouval vždy pravou botu dříve než levou. Snažím se připravit hlavně mentálně, připomenout si soupeře a jeho hráče a akce a být co nejlépe nachystaný, ať můžu podat co nejlepší výkon a pomoci týmu.

4. Můžete nám říct něco o svých sportovních idolech a inspiracích?

Já vyrůstal v době Michaela Jordana, takže to je pro mě idol a vzor číslo jedna a myslím si, že i nyní k němu hodně mladých kluků vzhlíží. Dnes jsou samozřejmě jiné hvězdy, které stojí za to sledovat.

5. Co bylo nejtěžší překážkou, kterou jste musel překonat ve své kariéře?

Těžkou chvíli jsem měl, když mě bolela záda a doktoři mi zjistili, že mám posunutou ploténku. V jednu chvíli jsem se ani nemohl narovnat a chodil jako mrzák, hrozila i operace. Naštěstí jsem to cvičením postupem času zlepšil a vše je už dlouhá léta v pořádku.

6. Jak se cítíte, když zástupci vašeho města nebo země sledují vaše úspěchy a fandí vám?

Vždy je hezké, když vám někdo napíše slova chvály a uznání, ať už se jedná o rodinu či o přátele. Je to super pocit. Když vám i náhodní kolemjdoucí v jiném městě třeba celou playoff fandili a říkají, že už byl čas sesadit ten Nymburk, tak to taky moc pěkně zahřeje u srdíčka.

7. Jaký je váš vztah k vašemu městu nebo regionu a jak se snažíte být pro ně vzorem?

Bydlím tady od roku 2012, tak si myslím, že jsem právoplatným „Sedlničákem". Ale upřímně si myslím, že mě jako sportovce moc lidí v obci nezná, takže o nějakém vzoru nemůže být řeč.

8. Co vás motivovalo pokračovat v cestě sportovce, i když jste měl těžké chvíle?

Když něco miluješ, tak se toho nechceš jen tak vzdát a děláš vše pro to, abys mohl pokračovat. Myslím, že to tak má drtivá většina sportovců, ale i lidí v jiných oborech. Překážky jsou od toho, aby se překonávaly a aby se s nimi člověk dokázal vypořádat. Nymburk byl králem ligy posledních dvacet let a zbytek prakticky hrál jen o stříbrné medaile. Dostat se do vysněného finále, to bylo bráno jako mega úspěch. Člověk tomu moc nevěřil, že se to může změnit. My to minulou sezónu však dokázali a jsem na nás moc pyšný.

9. Jaké máte plány a cíle do budoucna, jak se chystáte nadále motivovat ostatní a pomáhat jim?

Samozřejmě bych rád byl co nejdéle aktivním sportovcem. Uvidíme, jak dlouho ještě vydržím. Moji kluci jsou taky sportovci, takže jim můžu předávat zkušenosti a rady. U sportu si myslím zůstanu celý život, v jaké formě, to se ještě uvidí. Taky bych rád pomáhal lidem v oblasti zdraví, o které se aktivně zajímám.

10. Máte nějakou radu pro mladé nadějné sportovce, kteří by chtěli dosáhnout úspěchu ve svém sportu?

Už jsem to nakousnul, člověk musí ten sport mít hodně rád, nadchnout se, obětovat volné chvíle, tvrdě trénovat a zlepšovat se. Hlavně se nevzdávat při prvních problémech, které přijdou. Člověk musí být trpělivý, pracovat na sobě a věřit si!

(pozn. redakce: zdroj foto: Facebook BK Opava)

Ing. Luděk Jurečka
hráč BK Opava

Kronika obce Sedlnice

Sedlnické památné stromy

Josefův dub

Téměř každá obec v naší zemi má svůj památný strom. Sedlnice nejsou výjimkou. Jejich památným stromem je Josefův dub rostoucí na okraji lesa nad obcí směrem k Mošnovu. Díky své výjimečnosti patří tento strom mezi chráněné památné stromy České republiky. Dle historických pramenů k němu směřovaly kroky romantického básníka Josefa von Eichendorffa (1788–1857), když pobýval na svém statku. Sedlničané si svého pána vážili a stromu, u kterého odpočíval a čerpal inspiraci pro svá díla, dali jméno Josefův dub. Už samotné příjmení básníka (eiche = dub) - napovídá, že tyto stromy mu byly blízké. Za jeho života byla v Sedlnicích řada stromořadí dubů, lip i ovocných stromů (především švestek), která lemovala cesty do polí nebo mlýnské náhony. Na historické mapě z roku 1922 můžeme vidět,

že básníkovo putování k jeho oblíbenému místu bylo po dnes již zaniklé polní cestě kolem stromořadí dubů a končilo pod korunou jeho stromu.

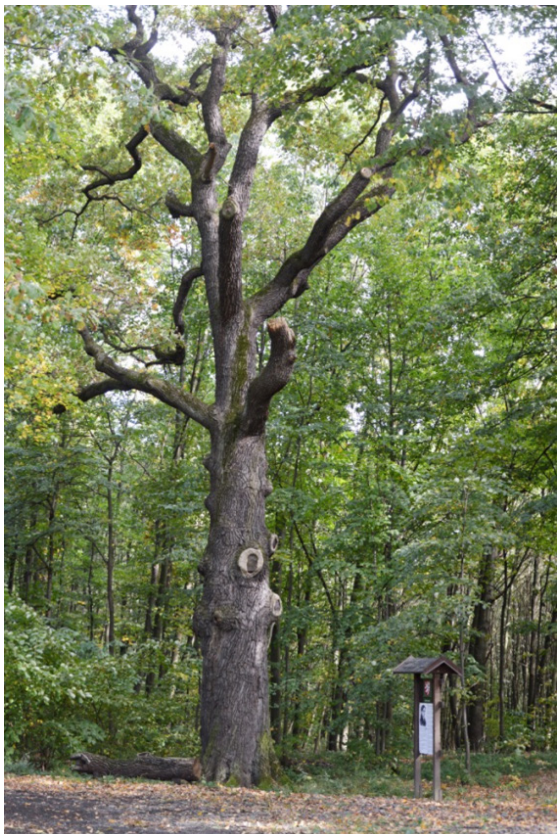

Do dnešních dnů roste nad hřištěm pár dubů ze stromořadí, kolem kterého J. v. Eichendorff procházel.

V předválečných časech se Josefův dub stal vyhledávanou památkou a při příležitosti 75. výročí básníkova úmrtí byl označen cedulí s jeho jménem. Dokládá to dobová fotografie z časopisu vydávaného německými rodáky.

Druhý historický obrázek Josefova dubu je uložen v okresním archívu v Novém Jičíně a je datován kolem roku 1920 – 1930.

Část stavby v jeho levé části si zaslouží samostatný příspěvek do příštího Zpravodaje.Nově příchozí osídlenci měli v prvních poválečných letech, spoustu starostí se svými domovy, s hospodářstvím a se sháněním prostředků k obživě. Na toulky po vesnici neměly čas ani děti, protože většina z nich musela doma již od útlého věku pomáhat a postarat se o své mladší sourozence. A tak zajímavý strom za obcí byl po mnoho let opomíjen a o jeho historii neměla většina obyvatel povědomí. Podobné to bylo i s informacemi o básníkovi. Vše, co bylo německé a patřilo k předválečné historii bylo zapovězeno. Změna nastala až s koncem totality.

Za památný strom byl Josefův dub prohlášen rozhodnutím č. OŽP/65091/2007 ze dne 2. října 2007 s uvedením, že se jedná o dub letní (Quercus robur) rostoucí na parcele č. 1163 k. ú. Sedlnice, jeho obvod ve výšce 130 cm je 400 cm, výška 22 m, odhadované stáří kolem 260 let.

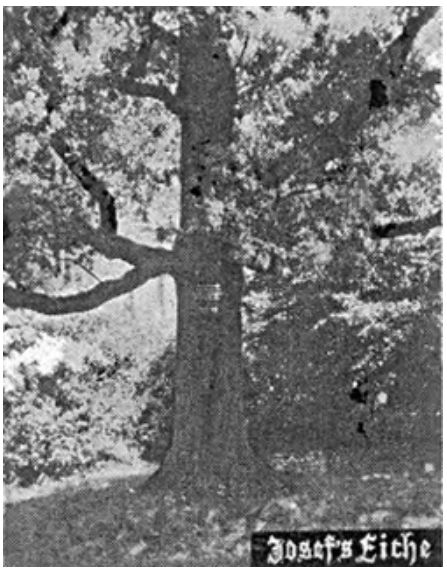

Od té doby nám dub trošku „přibral“ a při posledním měření 29.9.2023 jsem mu „v pase“ naměřila 419 centimetrů.

Jako každá památka má být i tato ošetřována a udržována. Péče o Josefův dub nebyla v minulosti téměř žádná, a to se podepsalo na jeho současném stavu. S finančním přispěním jeho patriota, p. Josefa Odstrčila, byl strom v březnu 2022 odborně ošetřen stromolezci, kteří konstatovali, že tu s námi pobude ještě dlouhou řádku let.

Josefův dub však není jediným stromem, který si zaslouží naši pozornost. V Sedlnicích roste mnoho dalších a některé jsou ve svém obvodu větší a pravděpodobně i starší než náš jediný památný strom. Dočtete se o nich příště.

Růžena Marková
kronikářka

Divadelní spolek SEDLO

Divadelní spolek Sedlo nezahálí a heldá další adepty herectví do svých řad.

Členové divadelního spolku SEDLO během covidové přestávky, kdy nemohli vystupovat, nezaháleli a scházeli se a zkoušeli tak různé formy prezentace, které v té době šly vykonávat. Prezentovali se na sociálních sítích různými scénkami většinou humorného charakteru, uskutečňovali čtenice v KD Sněženka nebo v Domečku pod Josefovým dubem. Byli aktivními členy v rámci obce při pálení čarodějnic, vítání sv. Martina a živými obrazy zpestřovali rozsvícení vánočního stromu v obci.

Hry jako Líný Kuba a Zase ti tupitelé přesunuli do depozitu a v letošním roce začali s nastudováním hned dvou her. V průběhu zkoušek a přípravu na hru (čtenici) Zlatá husička vznikla další scéna, kterou nazvali Komorní a to hlavně díky tomu, že obsazení hry je tříčlenné a dějový obsah je určen spíš pro vnímavější a tolerantnější publikum. Druhá hra je veseloherní parodií

vycházející z tématu televizního pořadu „Ano, šéfe“ pod názvem Šéf na kmíně. Tato hra plně zaměstnala všechny dosavadní členy souboru, kteří mezi sebe srdečně přijali tolik očekávanou, novou a talentovanou elévku v doslova teenegerském věku, slečnu Lucii Országovou. Ta nám dělá všem radost. SEDLO má k dnešnímu dni 9 členů a samozřejmě bychom rádi mezi sebe přivítali další členy různého věku. Ochotníci se schází každé pondělí od 18 hodin v KD Sněženka. Neváhejte a rozšiřte naše řady!

Po odchodu dlouholeté režisérky souboru Petry Lhotské se režisérské taktovky ujala ve veselohře Šéf na kmíně zakládající členka souboru Boženka Levá, která ve hře též hraje de facto samu sebe. Zato Komorní oddělení je vedeno třemi členy v demokratickém duchu. V současnosti hlavní tíha zkoušek spočívá na veselohře, ale divadelníci jsou rovněž aktivní i při účasti na různých akcích

pořádaných vedením obce Sedlnice. Vrcholem letošního roku bude pro ně akce v Domečku pod Josefovým dubem, která proběhne v týdnu před vánočními svátky a kde se hodlají proměnit v živý betlém s příhodným kulturním programem. Samozřejmě i samotnou Alej Ceny Miroslava Moravce vánočně vyzdobí tak, aby se návštěvníci cítili v době adventu opravdu svátečně v tomto malebném kousku Sedlnic.

Samozřejmě, že se všichni členové těší, až budou opět hrát před živým publikem, a to nejen v samotných Sedlnicích, ale jako v předešlých letech budou obec reprezentovat i v dalších obcích nejen našeho regionu. Půjde jim hlavně o to, aby ve vás divácích mohli vykouzlit úsměv na tvářích a v případě Komorní sekce došlo i k zamyšlení se a poučení nad daným tématem.

Michal Levý
tajemník a kronikář divadelního spolku SEDLO

Velké plány Sdružení za rozvoj kultury a sportu Sedlnice, z.s.

SRKS Sedlnice je spolek, který si klade za cíl sdružovat občany, kteří chtějí vykonávat nějakou kulturní a sportovní činnost mimo spolky v obci již evidované a tak rozšiřují mozaiku společenského vyžití v naší obci. V současnosti vykonává jak kulturní činnost prakticky (festival Duše lesa, spolupořádání různých akcí) v rámci svých finančních možností, tak spolek uspořádal i 1. ročník závodů šlapadel a horských kol dětí a mládeže O cenu krále Miroslava. V případě oslovení je schopen se v kooperaci podílet

Místo, které by mělo být využito pro LES SKŘÍTKŮ

finančním příspěvkem na rozšíření kulturního a sportovního spektra v obci. Rádi též přijmou do svých řad občany, kteří přiloží ruku k dílu hlavně fyzicky. Ty bude sdružení potřebovat hlavně v příštím roce, protože pro nadcházející období obdržel grant Moravskoslezského kraje ve výši 200 000 Kč na další prvky v lesoparku pod Josefovým dubem, který bude sloužit jako místo mezigeneračního střetávání se pod názvem ;LES SKŘÍTKŮ. Přibydou zde další dřevěné plastiky POHÁDKOVÝCH BYTOSTÍ (ve stylu již přítomné sněženky u Domečku), které budou sloužit jako domečky pro hmyz v tomto areálu. Počítá se, že hráz mezi loučkou u Domečku a polem se osadí proutěným plotem s kulatými průzory a tak celý prostor bude pod dubem ohraničen. Okolní les se dovybaví dalšími zábavnými prvky pro děti. Takže, jak sami můžete usoudit, je zapotřebí každá ruka, která bude ochotna nadále pečovat o tento nejnavštěvovanější turistický kout Sedlnic.

Odstrčil Josef
vedoucí SRKS Sedlnice

Tvořílek

Podzim je od nepaměti spojený se sklizní, pestře zbarvenými listy a přípravou na zimní období. K podzimu neodmyslitelně patří řada jablečných pokrmů (koláče, pečená jablka, mošt). My si dnes upečeme jednoduchý koláč s jablky a k tomu si uvaříme jablíčkový čaj. Co k tomu budeme potřebovat?

2 hrnky polohrubé mouky, 1 hrnek cukru, 1 skořicový cukr, 1 hrnek vlažného mléka, 1/2 hrnku oleje, 1 prášek do pečiva, 3 vejce, rozinky a ořechy cca 5 lžic, nahrubo nastrouhaná jablka – 4 hrnky. Trochu tuku na vymazání a hrubé mouky na vysypání.

1. Do mísy nasypeme mouku, prášek do pečiva, cukr, skořicový cukr.
2. Přidáme rozklepnutá celá vejce, olej, mléko.
3. Důkladně vše promícháme ručním šlehačem a nalijeme na vymazaný a vysypaný plech.
4. Umytá a oloupaná jablka (slupky nevyhazujte) nastrouháme na struhadle a přidáme k těstu, zároveň s ořechy a rozinkami (nemusí být).
5. Opět promícháme a vlijeme na vymazaný a vysypaný plech nebo dortové formy.
6. Koláč pečeme na 180 °C přibližně 35 až 40 minut. Zda je buchta upečená, vyzkoušíme špejlí, špejle musí zůstat suchá.

Než se nám buchta upeče, uvaříme si čaj z jablečných slupek.

Do hrnce nalejeme 4 hrnky vody, přidáme slupky z jablek, 3 paličky skořice, 3 hřebíčky, přivedeme k varu a vaříme 10 minut.
Čaj scedíme, necháme 10 minut vychladnout a pak přidáme 3 lžičky medu nebo dle vaší chuti. Ozdobíme kolečkem citrónu.

Alena Gunčagová
členka Tvořílku

Římskokatolická farnost Sedlnice

Vážení občané,

Vánoce se nám blíží (poznáme podle výzdoby v obchodech) a tak kromě dárečků materiální povahy se pojďme obohatit i duchovně. Na chvíli se ztišit, užít si to blažené ticho beze spěchu a vychutnat si tak vánoční náladu. Přijďte na mši svatou o Vánocích, kde můžete rozjímat nad betlémem a nad zakončením tohoto roku, kdy poděkujeme Bohu za vše dobré i zlé a následující den jej poprosíme o požehnaný nový rok plný nových úžasných věcí. Pojďme nabrat sílu a Boží pomoc do budoucích strastí.

Datum	Mše svatá	Den
24. 12.	**ve 20. 30**	Štědrý večer
25. 12.	**v 8. 00**	1. svátek vánoční
26. 12.	**v 8. 00**	2. svátek vánoční (sv. Štěpán)
-	**-**	-
31. 12.	**v 8. 00**	Silvestr
1. 1. 2024	**v 8. 00**	Nový rok

Betlém	**25. 12.** od **14 – 16** hodin

Adventní neděle:

1. adventní neděle - 3.12. - mše v 8:00
2. adventní neděle - 10.12. - mše v 8:00
3. adventní neděle - 17.12. - mše v 8. 00
4. adventní neděle - 24.12. - Štědrý večer

Tomáš Juřica
farní ministrant

Včelaři

Prevence a léčba varroázy

V pozdním létě se může roztoč namnožit. Proto je důležité udržet ve včelstvu v období, kdy se už líhnou dlouhověké zimní včely, které musí přežít až do jara, příznivou situaci. Nositel varroázy - Kleštík včelí - určitě změnil české včelařství. Než se k nám přistěhoval, byla česká včelstva čistá, zdravá a chovatelé včel nemuseli

používat žádné přípravky proti zákeřné varroáze. Dnes je nutné být na „nepřítele“ po celý rok připravený, nemoci se snažit předcházet a umět ji včas odhalit a léčit. Dostupných léčiv existuje celá řada. Některá z nich jsou ovšem jedovatá jak pro roztoče, tak i pro včely, a tudíž i pro lidi, proto

naši včelaři používají jen ty přípravky, které jsou u nás registrovány jako léčiva. Každému je přeci jasné, že jen zdravé včelky mohou produkovat kvalitní med v dostatečném množství. A o to nám přeci jde!

Spokojené, láskou a porozuměním naplněné vánoční svátky, hodně zdraví, štěstí a úspěchů v novém roce přejí VČELAŘI SEDLNICE.

Dalibor Kletenský
Včelaři Sedlnice

Rybářský spolek Sedlnice

Vážení spoluobčané a příznivci Petrova cechu,

letošní rok se pomalu blíží ke konci a já bych v maličkosti shrnul činnost našeho spolku v obci.
Sami víte, že tento rok není pro nás příznivý, poněvadž vlivem probíhající rekonstrukce Bartoňky a okolí, máme nádrž na suchu. Proto se naše činnost zúžila do malého okruhu dění. Ve větší míře se naši aktivní členové podíleli na zajištění občerstvení při akci Pálení čarodějnic a Dni obce Sedlnice. Za to jim patří velké poděkování.

Bohužel nepřízeň počasí ke konci září zhatilo naše přípravy na tradiční pochod „Zažít Sedlnice jinak“. Veliká škoda, protože jsme měli připravené stanoviště i družstva na soutěž ve vaření buřtguláše. Tak snad příští rok bude počasí přívětivější.

Poslední říjnovou sobotu se po delší době na Bartoňce rozléhaly zvuky křovinořezů. To naši šikovní brigádníci (Roman Švrček, Lukáš Melnar, Lukáš Smolík, Petr Galia, Radek Galia, Lukáš Kalinec a náš rybářský dorost Jakub Melnar a Tomáš Galia) se pustili do odstranění vysokého porostu na samém dnu před možným napuštěním nádrže.

Rybáře čeká v příštím roce hodně práce při úpravách okolí Bartoňky. Děkuji našim členům za zajišťování akcí a při brigádě na Bartoňce. Všem občanům obce Sedlnice přeji pevné zdraví, mnoho štěstí a úspěchů v roce 2024.

Petrův zdar!

Petr Kabuďa
předseda Rybářského spolku Sedlnice

Dotazník pro možnosti kulturního vyžití v obci

Dobrý den,

věnujte prosím několik minut svého času vyplněním následujícího dotazníku. Můžete tím přispět ke kvalitě kultury v obci.

Máte pocit, že to ve Vaší obci „žije”?

- Ano
- Občas
- Ne

Jak často vyrážíte za kulturou ve Vaší obci?

- Často
- Občas
- Málokdy
- Nikdy

Prostor pro připomínky ke kultuře ve Vaší obci:

.....

.....

.....

Vyplněný dotazník odevzdejte v KIC Sněženka, Sedlnice 106, 742 56 nebo zašlete na e-mail: kic@snezenka.cz do 20. 2. 2024.

MOZKOVNA

	OZNAČENÍ ČESKÝCH LETADEL	MUŽSKÉ JMÉNO (12.1.)	PUZZLE		MEGAVOLT	CHILSKÁ POUŠŤ	NATOČIT PIVO	ZKRATKA TELEVIZNÍCH NOVIN	ELEKTRICKY NABITÉ ČÁSTICE	ANGL. SUPER-HVĚZDA	BÁJNÁ POTOPENÁ PEVNINA
ŘÍMSKÁ BOHYNĚ ÚRODY				DESETINNÁ ČÁST DEKADICKÉHO LOGARITMU							
ŠÍJE				PŘIJÍT NA MYSL / OSOBNÍ ZÁJMENO							
	ZNAČKA POLÉV-KOVÉHO KOŘENÍ				AČKOLI / SMYČKY			MEZINÁRODNÍ KÓD NEPÁLU			
	Tajenka / REVMATISMUS (DŘ.)							AUSTR. SÍDLO / ASPIRACE			
DOBRO-DRUŽNÝ ČASOPIS									ZN. RADONU		
VYSOKÉ KARTY				BIBLICKÁ POSTAVA Z JEŽÍŠOVA RODOKMENU / ANGL. VZDUCH					PST / RUSKÝ ZÁPOR		
LOKETNÍ KOST					VÝZVA K POHYBU VPŘED / NUŽE						
ATOL KIRIBATI						ANGL. VPŘEDU					
ITALSKY LAKOMÝ						ZN. NÁKLADNÍCH AUT					

KDO SI KRESLÍ, NEZLOBÍ ☺

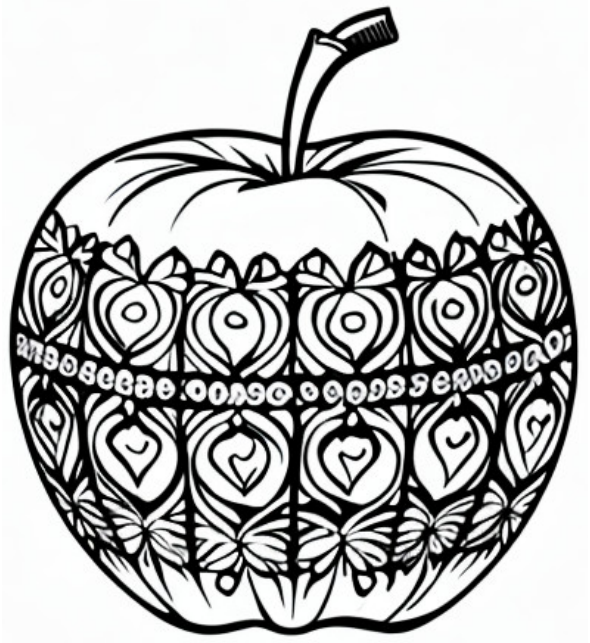

Senioři pozor dejte, preventivní rady na paměti mějte!

Pozor na SLEVY , výhodné nabídky a na půjčky

- Nejbezpečnější je nemít žádnou půjčku, vždy je zde riziko exekuce. Počet zadlužených seniorů prudce roste.

- Smlouvy uzavírejte jen v ověřených bankách – nikdy na ulici, doma nebo na zájezdu Soukromé návštěvy úředníků odmítejte.

- Nenechte se přemluvit, abyste dělali ručitele, pamatujte si: neexistuje žádná výhodná půjčka.

- Chodí vám do poštovní schránky, že jste se stal vítězem? To jsou osvědčená lákadla podvodníků.

- Lákají Vás na výlety, kde vás dobře pohostí a dostanete zde „výhodnou“ nabídku na nákup různého zboží? Nevěřte tomu.

Jak se chovat k platební kartě?

Platební karta se nikomu nepůjčuje, nikdy PIN neschovávejte společně s kartou a nepište jej na kartu.

Do svého mobilního telefonu si zadejte tel. číslo své banky - pro případ zablokování karty.

Při výběru peněz se nenechte nikým rušit a dávejte pozor, zda vás někdo nesleduje. Máte-li podezření, požádejte policii o doprovod, při ztrátě karty ji ihned nechte zablokovat.

Důležitá telefonní čísla
800 157 157 - Život 90 senior - nonstop
156 - městská policie ČR
158 - policie ČR
155 - záchranná zdravotní služba
150 - hasiči

Máte-li jakýkoliv problém, neváhejte se obrátit na linku pomoci seniorům 800 160 166 nebo na linku důvěry Senior telefon 800 157 157. Denně se na nás obracejí senioři s desítkami různých dotazů.

Policie ČR

KIC Sněženka informuje

ROZSVÍCENÍ VÁNOČNÍHO STROMU + PŘÍJEZD MIKULÁŠE
pátek 1. 12. 2023
17:00 - VYSTOUPENÍ MŠ A ZŠ / 17:30 - PŘÍJEZD MIKULÁŠOVY DRUŽINY

NOVOROČNÍ KONCERT
pátek 5. 1. 2024 od 18:00- ORCHESTR ZDEŇKA PUKOVCE Z PŘÍBORA

OBECNÍ PLES - pátek 19. 1. 2024 od 20:00

Po celou akci bude hrát legendární kapela Věry Špinarové - SPECIÁL v původním obsazení, v tom nejsilnějším složení: kytarista a skladatel Andonis Civopulos, rytmika Jirka Bořuta a Karel Koláska, klávesista Pavel Králíček a zpěvačka Dáša Czinege (Glatzová). Nebude chybět ani zpěvák a harmonikář Petr Němec.

Pro milovníky folklorní hudby zahraje cimbálová muzika FRIŠ z Ostravy.

KIC Sněženka informuje

Obec Sedlnice Vás srdečně zve na

ROZSVÍCENÍ VÁNOČNÍHO STROMU s příchodem sv. MIKULÁŠE

1. prosince 2023 před ZŠ
17:00 vystoupení dětí MŠ a ZŠ
17:30 příjezd Mikulášovy družiny

MIKULÁŠ přinese dětem BALÍČKY
V DOPROVODU ČERTÍKA A ANDĚLŮ

Organizátoři nabízejí rodičům zajištění jednotných balíčků pro své děti.
Máte-li zájem, učiňte tak do pondělí 27.11.2023 v KIC Sněženka zaplacením částky ve výši 200Kč.
POZOR! Není možné donášet vlastní balíčky!

Z této akce bude pořizována fotodokumentace a videozáznam za účelem zveřejnění na webových stránkách obce, ve Zpravodaji a dále ve vysílání kabelové televize.

Obec Sedlnice Vás srdečně zve na
ROZSVÍCENÍ VÁNOČNÍHO STROMU
s příchodem sv. MIKULÁŠE
1. prosince 2023 před ZŠ Sedlnice
17:00 vystoupení dětí MŠ a ZŠ / 17:30 příjezd Mikulášovy družiny

MIKULÁŠ přinese dětem BALÍČKY

V DOPROVODU ČERTÍKA A ANDĚLŮ

Organizátoři nabízejí rodičům zajištění jednotných balíčků pro své děti.
Máte-li zájem, učiňte tak do pondělí 27.11.2023 v KIC Sněženka zaplacením částky ve výši 200Kč.
POZOR! Není možné donášet vlastní balíčky!

Myslivci ze Sedlnic Vás srdečně zvou na

Myslivecký ples

Který se uskuteční 2.2.2024 v sále KIC Sn ě ženka

Hraje Orchestra Party

Začátek v 19:30

Připravena bude myslivecká kuchyně a bohatá slosovatelná sbírka.

Těšíme se na Vaši návštěvu

Předprodej vstupenek od 19.1.2023 KIC Sn ě ženka.

Martin Šonka
letí do Ostravy

TALK SHOW

6. prosince 2023

18.00 - 21.00 hodin

odletová hala

Letiště Leoše Janáčka Ostrava

Moderátor letu: Jakub Štefek

Kapitán, pilot č. 1: Martin Šonka,

pilot č. 2: Robert Sára

Akce se koná pod záštitou hejtmana Moravskoslezského kraje pana Jana Krkošky, MBA a primátora Statutárního města Ostravy pana Mgr. Jana Dohnala.

PŘEDPRODEJ ZDE

Charita Kopřivnice

Tříkrálová sbírka 2024

*Charita Kopřivnice si dovoluje informovat širokou veřejnost o Tříkrálové sbírce pro rok 2024, která bude probíhat **od 1.1.2024 do 14.1.2024** fyzickým koledováním i stacionárními kasičkami v jednotlivých městech a obcích*

*Přispět bude možné také platbou na účet, a to **od 1.1.2024 do 30.4.2024***

č.ú. 66008822/0800

nebo QR kódem

v.s. 777988009

QR Platba

Využití Tříkrálové sbírky bude mimo jiné použito i na rozjezd zcela nové služby CHARITTAXI s doprovodem, po které je především mezi seniory vysoká poptávka. Aktuality můžete sledovat na našich facebookových stránkách Charity Kopřivnice.

Všem lidem přejeme krásné prožití Vánočních svátků, hodně Božího požehnání a úspěšný vstup do Nového roku 2024. Ředitelka a zaměstnanci Charity Kopřivnice.

INZERCE

BAJGIS MAN
PROFI STROJE
PRO
ČIŠTĚNÍ - MYTÍ
ODVLHČENÍ
A VYTÁPĚNÍ
NOČNÍ ČIŠTĚNÍ
Čistící technika
Mycí stroje
Ozonové čističe vzduchu
Desinfekční stroje
Odvlhčovače stavební
Topidla elektrická
Topidla naftová
Čerpadla kalová
Elektrocentrály
info@bajgisman.cz
Čištění Bajgisman
Bajgisman
Provozovna:
stará pumpa
Libhošť
+420 604 177 176
WWW.BAJGISMAN.CZ
WWW.KARAVANCISTENI.CZ
WWW.KARAVANPARKOVANI.CZ
GoogleMAPS
odkaz do mapy

Sedlničan–čtvrtletník kulturně - společenského života v obci
*Vydal Obecní úřad Sedlnice – KIC Sněženka, č. p. 109, 742 56 dne 20. 11. 2023. *
* IČO:298352, DIČ:CZ00298352, tel. 556 712 637, e-mail: kic@snezenka.cz, www.sedlnice.cz*
*Periodický tisk územního samosprávného celku vydává čtvrtletně Obecní úřad Sedlnice
v nákladu 650 výtisků. * N e p r o d e j n é. *Evid. č. přidělené Ministerstvem kultury ČR:
MK ČR E 23278*Uzávěrka příštího čísla 29. 02. 2024.* Sedlničan je k dispozici také
v elektronické podobě na webu www.sedlnice.cz *
* Obecní úřad Sedlnice si vyhrazuje právo výběru příspěvků do Sedlničanu. *